



# FINANZEN

Quästur | Controlling | Projektsupport | Beteiligungen

## Rechnungsabschluss 2025



**TU Wien Finanzen**

[www.tuwien.at/finanzen](http://www.tuwien.at/finanzen)





## Die TU Wien auf dem Weg zum „Next Level“: Innovation, Internationalität und Verantwortung

Das Jahr 2025 war für die TU Wien geprägt von internem Aufbruch und komplexen externen Einflüssen. Nachdem im Vorjahr mit dem Strategieprozess „fuTUre fit“ das Fundament gelegt wurde, konnten wir dieses Jahr den nächsten entscheidenden Schritt gehen. Mit der Präsentation unserer neuen Mission, der Vision für die kommenden Jahre und der Förderung von insgesamt 17 wegweisenden Projekten haben wir unsere Vorstellungen einer zukunftsfähigen Universität konkretisiert.

Dieser strategische Schwung spiegelt sich auch in unseren internationalen Ambitionen wider. Mit der neuen Strategie „fuTUre fit International: TU the World“ und der Einrichtung des International Welcome and Engagement Center (IWEC) positioniert sich die TU Wien als global vernetzter Forschungs- und Bildungsstandort. Unsere Präsenz bei der EXPO 2025 in Osaka sowie gestärkte Partnerschaften mit Spitzeninstitutionen wie dem Imperial College London und der University of Tokyo unterstreichen unseren Anspruch, Lösungen für globale Herausforderungen mitzugestalten.

Die Exzellenz unserer Forschung wurde 2025 erneut durch höchste Anerkennungen bestätigt, allen voran durch den „Wasser-Nobelpreis“ für Prof. Blöschl. Auch im Bereich Innovation setzen wir mit dem Fond „Noctua Science Ventures“ zur Frühphasen-Finanzierung von Startups, dem neuen „Lumina Fund“ der TU Wien Foundation und der neuen Spin-Off-Factory starke Akzente, um wissenschaftliche Erkenntnisse in wirtschaftliche Kraft zu übersetzen.

Nachhaltigkeit ist für uns kein Schlagwort, sondern gelebte Strategie. Mit der neuen CO<sub>2</sub>-Bilanz und dem ersten Konzept für eine umfassende Nachhaltigkeitsstrategie und konkrete Maßnahmen wie der Förderung des Klimatickets übernimmt die TU Wien ökologische Verantwortung. Dies geht Hand in Hand mit einer modernen Infrastruktur: Von der Fertigstellung des Campus Getreidemarkt bis hin zur Planung des wegweisenden Physik-Standorts im Arsenal entwickeln wir unsere Campus-Landschaft konsequent weiter.

Auch in der Lehre und im Miteinander setzen wir neue Maßstäbe. Die Auszeichnung unseres Messestandes als „bester Hochschulmessestand“ bei der BeST und die Einführung einer dezidierten KI-Strategie in der Lehre zeigen, dass wir die Talente von morgen zeitgemäß und exzellent fördern. Gleichzeitig stärken wir durch die neue Telearbeits-Richtlinie, Programme zur Inklusion („TUUnlimited“) und eine verbesserte Vereinbarkeit von Familie und Beruf die TU Wien als attraktive und moderne Arbeitgeberin.

Der vorliegende Jahresabschluss 2025 ist somit mehr als eine Bilanz der Zahlen; er ist der Beleg für eine Universität, die ihre gesellschaftliche Rolle aktiv gestaltet. Wir blicken voller Zuversicht auf die kommenden Jahre, in denen wir gemeinsam den Campus der Zukunft – von Wien bis nach Hainburg – Realität werden lassen.

Jens Schneider  
Rektor

Martin Neff-Kolassa  
Leiter Finanzen



# Inhalt

<b>1</b>	<b>Bilanz</b> .....	<b>2</b>
<b>2</b>	<b>Bilanz § 27 UG 2002</b> .....	<b>4</b>
<b>3</b>	<b>Gewinn- und Verlustrechnung</b> .....	<b>6</b>
<b>4</b>	<b>Bilanzierungs- und Bewertungsmethoden</b> .....	<b>9</b>
	4.1 Allgemeine Grundsätze .....	9
	4.2 Umlaufvermögen .....	10
	4.3 Rückstellungen .....	10
	4.4 Verbindlichkeiten .....	11
	4.5 Währungsumrechnung .....	11
<b>5</b>	<b>Erläuterungen zur Bilanz</b> .....	<b>13</b>
	5.1 Aktiva – Anlagevermögen .....	13
	5.2 Aktiva – Umlaufvermögen .....	20
	5.3 Aktiva – Rechnungsabgrenzung .....	21
	5.4 Passiva – Eigenkapital .....	21
	5.5 Passiva – Investitionszuschüsse .....	22
	5.6 Passiva – Rückstellungen .....	22
	5.7 Passiva – Verbindlichkeiten .....	23
	5.8 Passiva – Rechnungsabgrenzung .....	24
	5.9 Sonstige finanzielle Verpflichtungen .....	25
<b>6</b>	<b>Erläuterungen zur Gewinn- und Verlustrechnung</b> .....	<b>27</b>
	6.1 Umsatzerlöse .....	27
	6.2 Sonstige betriebliche Erträge .....	27
	6.3 Bestandsveränderung .....	27
	6.4 Personalaufwand .....	27
	6.5 Abschreibungen .....	27
	6.6 Sonstige betriebliche Aufwendungen .....	28
	6.7 Erträge und Aufwendungen aus Finanzmitteln und Beteiligungen .....	28
	6.8 Steuern vom Einkommen .....	28
<b>7</b>	<b>Sonstige Angaben</b> .....	<b>29</b>
	7.1 Lehrgänge und ähnliche Veranstaltungen .....	29
	7.2 Personalstand (Jahresdurchschnitt) .....	30
	7.3 Organe der Technischen Universität Wien .....	31
	7.4 Angaben nach Bundes Public Corporate Governance Kodex gemäß Regel 14.2.5 .....	31
	7.5 Treuhandgirokonten .....	31
	7.6 Ergebnisverwendung .....	32
	7.7 Wesentliche Ereignisse nach dem Bilanzstichtag .....	32
	7.8 Derivative Finanzinstrumente .....	32
<b>8</b>	<b>Anhang</b> .....	<b>33</b>
	8.1 Investitionszuschusspiegel .....	33
	8.2 Anlagenspiegel .....	34
	8.3 Mobilitätsgrad .....	36
	8.4 Tabellen .....	37
	8.5 Abbildungen .....	37
	8.6 Abkürzungen .....	37

# 1 Bilanz

AKTIVA	31.12.2025 EUR	31.12.2024 TEUR
<b>A. ANLAGEVERMÖGEN</b>		
I. Immaterielle Vermögensgegenstände		
1. Konzessionen und ähnliche Rechte	4.830.928,83	3.263,92
	<b>4.830.928,83</b>	<b>3.263,92</b>
II. Sachanlagen		
1. Bauten auf fremdem Grund	48.442.323,68	50.185,79
2. Technische Anlagen und Maschinen	35.736.504,39	31.721,87
3. Wissenschaftliche Literatur und andere wiss. Datenträger	9.755.801,74	9.821,25
4. Sammlungen	253.375,65	228,38
5. Andere Anlagen, Betriebs- und Geschäftsausstattung	22.995.841,44	21.923,21
6. Geleistete Anzahlungen und Anlagen im Bau	11.834.416,61	12.761,58
	<b>129.018.263,51</b>	<b>126.642,08</b>
III. Finanzanlagen		
1. Beteiligungen	58.263.541,50	45.737,17
2. Wertpapiere (Wertrechte) des Anlagevermögens	30.862.814,41	24.420,48
	<b>89.126.355,91</b>	<b>70.157,65</b>
	<b>222.975.548,25</b>	<b>200.063,65</b>
<b>B. UMLAUFVERMÖGEN</b>		
I. Vorräte		
1. Betriebsmittel	1.940.034,63	1.366,61
2. Noch nicht abrechenbare Leistungen im Auftrag Dritter	18.087.952,67	21.267,36
	<b>20.027.987,30</b>	<b>22.633,97</b>
II. Forderungen und sonst. Vermögensgegenstände		
1. Forderungen aus Leistungen	29.587.538,16	23.340,55
2. Forderungen gg. Rechtsträgern mit Beteiligungsverhältnis	43.772,39	73,99
3. Sonstige Forderungen und Vermögensgegenstände	3.841.298,79	2.421,18
	<b>33.472.609,34</b>	<b>25.835,72</b>
III. Kassabestand, Guthaben bei Kreditinstituten	164.465.667,43	170.959,64
	<b>217.966.264,07</b>	<b>219.429,33</b>
<b>C. RECHNUNGSABGRENZUNGSPOSTEN</b>	<b>3.144.600,00</b>	<b>2.913,90</b>
	<b>444.086.412,32</b>	<b>422.406,88</b>

PASSIVA	31.12.2025 EUR	31.12.2024 TEUR
<b>A. EIGENKAPITAL</b>		
1. Universitätskapital	52.448.334,40	52.448,33
2. Rücklagen	72.862.797,01	66.221,40
	<b>125.311.131,41</b>	<b>118.669,73</b>
<b>B. INVESTITIONSZUSCHÜSSE</b>	<b>69.412.564,02</b>	<b>72.562,52</b>
<b>C. RÜCKSTELLUNGEN</b>		
1. Rückstellung für Abfertigungen	9.036.200,00	9.411,00
2. Rückstellung für Pensionen	2.134.670,48	2.135,16
3. Sonstige Rückstellungen	64.873.467,00	60.754,77
	<b>76.044.337,48</b>	<b>72.300,93</b>
<b>D. VERBINDLICHKEITEN</b>		
1. Erhaltene Anzahlungen	23.470.619,13	27.328,08
<i>davon von den Vorräten absetzbar</i>	<i>14.976.021,85</i>	<i>17.706,50</i>
2. Verbindlichkeiten aus Lieferungen und Leistungen	6.372.687,47	5.100,07
3. Verbindlichkeiten gg. Rechtsträgern mit Beteiligungsverhältnis	122.181,18	0,00
4. Sonstige Verbindlichkeiten	40.102.935,92	32.139,77
	<b>70.068.423,70</b>	<b>64.567,92</b>
<b>E. RECHNUNGSABGRENZUNGSPOSTEN</b>	<b>103.249.955,71</b>	<b>94.305,78</b>
<i>davon Globalbudgetzuweisungen des Bundes</i>	<i>5.005.886,06</i>	<i>7.364,68</i>
<i>davon Forschungsförderung</i>	<i>83.330.966,25</i>	<i>77.737,54</i>
<i>davon Berufungszusagen</i>	<i>2.625.290,76</i>	<i>6.152,35</i>
	<b>444.086.412,32</b>	<b>422.406,88</b>

## 2 Bilanz § 27 UG 2002

AKTIVA	31.12.2025	31.12.2024
	EUR	TEUR
<b>A. ANLAGEVERMÖGEN</b>		
I. Immaterielle Vermögensgegenstände		
1. Konzessionen und ähnliche Rechte	3.755.680,12	2.128,61
	<b>3.755.680,12</b>	<b>2.128,61</b>
II. Sachanlagen		
1. Bauten auf fremdem Grund	0,00	0,00
2. Technische Anlagen und Maschinen	17.066.195,90	11.800,82
3. Wissenschaftliche Literatur und andere wiss. Datenträger	5.613,89	5,47
4. Sammlungen	0,00	0,00
5. Andere Anlagen, Betriebs- und Geschäftsausstattung	1.328.152,94	1.175,15
6. Geleistete Anzahlungen und Anlagen im Bau	2.641.966,36	1.866,75
	<b>21.041.929,09</b>	<b>14.848,18</b>
III. Finanzanlagen		
1. Beteiligungen	0,00	0,00
2. Wertpapiere (Wertrechte) des Anlagevermögens	287.697,26	289,60
	<b>287.697,26</b>	<b>289,60</b>
	<b>25.085.263,47</b>	<b>17.266,39</b>
<b>B. UMLAUFVERMÖGEN</b>		
I. Vorräte		
1. Betriebsmittel	0,00	0,00
2. Noch nicht abrechenbare Leistungen im Auftrag Dritter	18.087.952,67	21.267,37
	<b>18.087.952,67</b>	<b>21.267,37</b>
II. Forderungen und sonstige Vermögensgegenstände		
1. Forderungen aus Leistungen	27.211.742,00	21.239,14
2. Forderungen gg. Rechtsträgern mit Beteiligungsverhältnis	23.793,95	73,99
3. Sonstige Forderungen	2.164.855,15	792,60
	<b>29.400.391,10</b>	<b>22.105,73</b>
III. Kassabestand, Guthaben bei Kreditinstituten	97.049.664,20	99.773,48
	<b>144.538.007,97</b>	<b>143.146,57</b>
<b>C. RECHNUNGSABGRENZUNGSPOSTEN</b>	<b>0,00</b>	<b>0,00</b>
	<b>169.623.314,44</b>	<b>160.412,96</b>

<b>PASSIVA</b>	<b>31.12.2025</b>	<b>31.12.2024</b>
	<b>EUR</b>	<b>TEUR</b>
<b>A. EIGENKAPITAL</b>		
1. Universitätskapital § 27	25.099.539,21	25.099,54
2. Rücklagen	24.377.559,19	19.436,68
	<b>49.477.098,40</b>	<b>44.536,22</b>
<b>B. INVESTITIONSZUSCHÜSSE</b>	<b>27.564,96</b>	<b>104,85</b>
<b>C. RÜCKSTELLUNGEN</b>		
1. Rückstellungen für Abfertigungen	54.600,00	54,20
2. Rückstellungen für Pensionen	717.600,00	815,38
3. Sonstige Rückstellungen	8.092.334,00	6.919,66
	<b>8.864.534,00</b>	<b>7.789,25</b>
<b>D. VERBINDLICHKEITEN</b>		
1. Erhaltene Anzahlungen	23.470.619,13	27.328,08
<i>davon von den Vorräten absetzbar</i>	14.976.021,85	17.706,50
2. Verbindlichkeiten aus Lieferungen und Leistungen	776.477,35	200,82
3. Verbindlichkeiten gg. Rechtsträgern mit Beteiligungsverhältnis	8.917,02	0,00
4. Sonstige Verbindlichkeiten	3.667.137,33	2.716,20
	<b>27.923.150,83</b>	<b>30.245,10</b>
<b>E. RECHNUNGSABGRENZUNGSPOSTEN</b>	<b>83.330.966,25</b>	<b>77.737,54</b>
	<b>169.623.314,44</b>	<b>160.412,96</b>

### 3 Gewinn- und Verlustrechnung

Gewinn- und Verlustrechnung	1.1.-31.12. 2025 EUR	davon § 27 EUR	1.1.-31.12. 2024 TEUR	davon § 27 TEUR
<b>1. Umsatzerlöse</b>				
a) Globalbudgetzuweisungen des Bundes	397.325.409,66	0,00	410.472,23	5.300,00
b) Studienbeiträge	7.290.063,47	0,00	7.180,68	0,00
c) Universitäre Weiterbildungsleistungen	5.702.052,55	167.050,52	5.217,28	112,32
d) Erlöse gemäß § 27 UG	127.712.420,24	127.712.420,24	99.889,31	99.889,31
e) Kostenersätze gemäß § 26 UG	16.762.263,41	0,00	21.841,39	0,00
f) Sonstige Erlöse und Kostenersätze	11.436.140,09	478.005,85	9.760,65	1.510,41
<i>davon Erlöse von Bundesministerien</i>	<i>2.552.253,36</i>	<i>0,00</i>	<i>823,46</i>	<i>0,00</i>
	<b>566.228.349,42</b>	<b>128.357.476,61</b>	<b>554.361,53</b>	<b>106.812,03</b>
<b>2. Veränderung des Bestandes an noch nicht abrechenbaren Leistungen im Auftrag Dritter</b>	<b>-3.179.403,51</b>	<b>-3.179.403,51</b>	<b>-1.744,62</b>	<b>-1.744,62</b>
<b>3. Aktivierte Eigenleistungen</b>	<b>0,00</b>	<b>0,00</b>	<b>0,00</b>	<b>0,00</b>
<b>4. Sonstige betriebliche Erträge</b>				
a) Erträge aus dem Verkauf u. Zuschreibung von Anlagen (ausgenommen Finanzanlagen)	24.591,10	7.249,64	173,58	2,22
b) Auflösung von Rückstellungen	244.102,00	0,00	404,96	0,00
c) Übrige Erträge	12.331.079,95	105.134,23	10.055,54	118,75
<i>davon aus der Auflösung von Investitionszuschüssen</i>	<i>8.373.871,34</i>	<i>89.288,87</i>	<i>5.946,57</i>	<i>88,09</i>
	<b>12.599.773,05</b>	<b>112.383,87</b>	<b>10.634,08</b>	<b>120,97</b>
<b>5. Aufwendungen für Sachmittel und für bezogene Leistungen</b>				
a) Aufwendungen für Sachmittel	-6.485.983,58	-3.740.025,61	-6.342,98	-2.898,78
b) Aufwendungen für bez. Leistungen	-11.065.779,62	-10.988.796,11	-10.888,07	-13.602,15
	<b>-17.551.763,20</b>	<b>-14.728.821,72</b>	<b>-17.231,06</b>	<b>-16.500,92</b>
<b>6. Personalaufwand</b>				
a) Löhne und Gehälter	-280.628.419,53	-69.508.524,80	-254.573,61	-59.100,49
<i>davon Ref. an Bund f. d. Univ. zugew. Beamte</i>	<i>-27.946.873,18</i>	<i>0,00</i>	<i>-27.105,24</i>	<i>0,00</i>
b) Aufw. für Lehre gem. Verw.kat. 17 u. 18 UHSBV	-132.798,44	49.125,49	-136,41	-34,39
c) Aufwendungen für Abfertigungen und Leistungen an betr. Vorsorgekassen	-4.362.387,74	-1.034.107,41	-3.826,73	-885,39
<i>davon Ref. an Bund f. d. Univ. zugew. Beamte</i>	<i>0,00</i>	<i>0,00</i>	<i>0,00</i>	<i>0,00</i>
d) Aufwendungen für Altersversorgung	-13.750.168,89	-1.831.915,19	-12.810,15	-1.597,09
<i>davon Ref. an Bund f. d. Univ. zugew. Beamte</i>	<i>-4.938.187,36</i>	<i>0,00</i>	<i>-4.796,79</i>	<i>0,00</i>
e) Aufwendungen für gesetzlich vorgeschrieben Sozialabgaben sowie vom Entgelt abhängige Abgaben und Pflichtbeiträge	-58.707.221,03	-16.078.426,93	-52.945,04	-13.754,78
<i>davon Ref. an Bund f. d. Univ. zugew. Beamte</i>	<i>-1.492.876,19</i>	<i>0,00</i>	<i>-1.389,78</i>	<i>0,00</i>
f) Sonstige Sozialaufwendungen	-1.998.779,95	-698.485,18	-1.973,68	-676,83
	<b>-359.579.775,58</b>	<b>-89.102.334,02</b>	<b>-326.265,63</b>	<b>-76.048,98</b>
<b>7. Abschreibungen</b>	<b>-29.304.759,34</b>	<b>-7.259.601,37</b>	<b>-33.619,01</b>	<b>-5.400,63</b>

Gewinn- und Verlustrechnung	1.1.-31.12. 2025 EUR	davon § 27 EUR	1.1.-31.12. 2024 TEUR	davon § 27 TEUR
<b>8. Sonstige betriebliche Aufwendungen</b>				
a) Steuern soweit sie nicht unter Z 14 fallen	-424.772,18	-15.200,91	-488,13	-1,98
b) Übrige	-163.948.505,99	-9.255.744,59	-162.901,37	-6.385,73
	<b>-164.373.278,17</b>	<b>-9.270.945,50</b>	<b>-163.389,50</b>	<b>-6.387,71</b>
<b>9. Zwischensumme aus Z 1 bis Z 8: Universitätserfolg</b>	<b>4.839.142,67</b>	<b>4.928.754,36</b>	<b>22.745,80</b>	<b>850,15</b>
<b>10. Erträge aus Finanzmittel und Beteiligungen</b>	<b>5.624.833,87</b>	<b>4.760,72</b>	<b>8.349,65</b>	<b>4,62</b>
a) davon aus Zuschreibungen	225.593,78	250,80	486,74	0,00
b) davon von Rechtsträgern mit Beteiligungsv.	41.337,46	0,00	13,71	0,00
<b>11. Aufwendungen Finanzmittel und Beteiligungen</b>	<b>-2.502.000,09</b>	<b>-2.155,85</b>	<b>-462,08</b>	<b>-2,05</b>
a) davon Abschreibungen	-68.591,70	-2.155,85	-51,20	-1,55
b) davon gg. Rechtsträgern mit Beteiligungsv.	-88.471,38	0,00	-394,19	0,00
<b>12. Zwischensumme aus Z 10 bis Z 11</b>	<b>3.122.833,78</b>	<b>2.604,87</b>	<b>7.887,57</b>	<b>2,57</b>
<b>13. Ergebnis vor Steuern</b>	<b>7.961.976,45</b>	<b>4.931.359,23</b>	<b>30.633,37</b>	<b>852,72</b>
<b>14. Steuern vom Einkommen und Ertrag</b>	<b>-1.320.578,42</b>	<b>-9.125,03</b>	<b>-1.146,68</b>	<b>-13,32</b>
<b>15. Jahresfehlbetrag/ -überschuss</b>	<b>6.641.398,03</b>	<b>4.922.234,20</b>	<b>29.486,69</b>	<b>839,40</b>
<b>16. Auflösung von Rücklagen</b>	<b>764.500,00</b>	<b>0,00</b>	<b>685,80</b>	<b>0,00</b>
<b>17. Zuweisung zu Rücklagen</b>	<b>-7.405.898,03</b>	<b>-4.922.234,20</b>	<b>-30.172,49</b>	<b>-839,40</b>
<b>18. Gewinn- bzw. Verlustvortrag</b>	<b>0,00</b>	<b>0,00</b>	<b>0,00</b>	<b>0,00</b>
<b>19. Bilanzgewinn bzw. -verlust</b>	<b>0,00</b>	<b>0,00</b>	<b>0,00</b>	<b>0,00</b>



## 4 Bilanzierungs- und Bewertungsmethoden

### 4.1 Allgemeine Grundsätze

Der Rechnungsabschluss der Technischen Universität Wien (im Folgenden TU Wien) zum 31.12.2025 wurde unter Beachtung der Bestimmungen des Bundesgesetzes über die Organisation der Universitäten und ihrer Studien (Universitätsgesetz 2002, UG 2002) und nach der Verordnung über den Rechnungsabschluss der Universitäten (Univ. Rechnungsabschluss VO, URAV) in der jeweils gültigen Fassung unter Beachtung der Grundsätze ordnungsgemäßer Buchführung und der unternehmensrechtlichen Generalnorm, ein möglichst getreues Bild der Vermögens-, Finanz- und Ertragslage der Universität zu vermitteln, aufgestellt.

Für das Rechnungswesen der Universitäten ist gemäß § 16 UG 2002 der erste Abschnitt des Dritten Buches des Unternehmensgesetzbuches in der geltenden Fassung sinngemäß anzuwenden. Bei der Erstellung des Rechnungsabschlusses wurde der Grundsatz der Vollständigkeit eingehalten.

Bei der Bewertung wurde von der Fortführung der Technischen Universität Wien ausgegangen. Zur Bewertung der einzelnen Vermögensgegenstände wurden gemäß § 7 Abs. 1 URAV die Bestimmungen des Unternehmensgesetzbuches (UGB) herangezogen. Der Grundsatz der Einzelbewertung wurde beachtet. Dem Vorsichtsprinzip wurde dadurch Rechnung getragen, dass nur die am Abschlussstichtag verwirklichten Gewinne ausgewiesen wurden. Alle erkennbaren Risiken und drohenden Verluste wurden berücksichtigt.

Die bisher angewandten Bilanzierungs- und Bewertungsmethoden wurden beibehalten.

#### 4.1.1 Immaterielle Vermögensgegenstände

Die immateriellen Vermögensgegenstände werden zu Anschaffungskosten zuzüglich Anschaffungsnebenkosten abzüglich der in Anspruch genommenen Skonti und unter Berücksichtigung einer nach der linearen Abschreibungsmethode errechneten planmäßigen Abschreibung bewertet. Als Nutzungsdauer wird ein Zeitraum von drei bis zehn Jahren, je nach tatsächlicher Nutzungsdauer des Anlagengutes, angesetzt.

#### 4.1.2 Sachanlagen

Die Sachanlagen werden zu Anschaffungskosten zuzüglich Anschaffungsnebenkosten abzüglich der in Anspruch genommenen Skonti und der planmäßigen Abschreibung bewertet. Die planmäßigen Abschreibungen werden linear unter Zugrundelegung folgender Nutzungsdauern und Abschreibungssätze berechnet:

Anlagenkategorien	Nutzungsdauer in Jahren	Abschreibungssatz in %
Bauten, einschl. der Investitionen auf fremdem Grund	30	3,33 %
Wissenschaftliche Infrastruktur	20	5,00 %
Technisch-wissenschaftliche Anlagen	10	10,00 %
Andere Anlagen, Betriebs- und Geschäftsausstattung	10	10,00 %
Büroausstattung	10	10,00 %
Hörsaal- und Unterrichtsraumausstattung	10	10,00 %
Energieversorgungsanlagen	10	10,00 %
Sonstige Maschinen und maschinelle Anlagen	10	10,00 %
Laboranlagen	5	20,00 %
Kraftfahrzeuge	5	20,00 %
EDV-Anlagen und IT-Infrastruktur	3	33,33 %
Wissenschaftliche Kleingeräte und sonstige Geringwertige Wirtschaftsgüter	3	33,33 %
Kunstgegenstände und Sammlungen	Keine	0,00 %

Tabelle 1: Nutzungsdauer des Sachanlagevermögens

Geringwertige Vermögensgegenstände werden bis EUR 1.000,00 inkl. USt sofort in den Aufwand gebucht. Ausnahme von dieser Regelung sind Forschungsprojekte, die durch den Fonds zur Förderung der wissenschaftlichen Forschung (FWF) finanziert sind, da dieser die Anschaffungsgrenze für geringwertige Wirtschaftsgüter auf EUR 1.500,00 inkl. USt erhöht hat. Grund dafür ist eine schrittweise Weiterentwicklung des Prozesses von Geräteanschaffungen mit FWF-Mitteln aufgrund des Forschungsfinanzierungsgesetzes.

Von den Zugängen in der ersten Hälfte des Rechnungsjahres wird die volle Jahresabschreibung, von den Zugängen in der zweiten Hälfte wird die halbe Jahresabschreibung berechnet.

Wissenschaftliche Literatur und andere wissenschaftliche Datenträger werden gemäß § 7 Abs. 2 URAV im Anschaffungsjahr mit den gesamten Anschaffungspreisen angesetzt und in den Folgejahren um jährliche Abschreibungen in der Höhe von 20% vermindert.

### 4.1.3 Finanzanlagen

Beteiligungen an Gesellschaften werden zu Anschaffungskosten abzüglich nachhaltiger und wesentlicher Wertminderungen bewertet.

Die Wertpapiere des Anlagevermögens werden gemäß § 7 Abs. 1 URAV mit den Anschaffungskosten oder dem niedrigeren Kurswert zum Bilanzstichtag angesetzt, wenn die Wertminderung voraussichtlich von Dauer ist. Sie dienen primär der Liquiditätsreserve für Forschungstätigkeiten.

Zuschreibungen zu Vermögensgegenständen des Anlagevermögens werden erfasst, wenn eine Abschreibung gemäß § 204 Abs. 2 UGB vorgenommen wurde und sich zu einem späteren Zeitpunkt herausstellt, dass die Gründe nicht mehr bestehen. Die historischen Anschaffungskosten dürfen dabei jedoch nicht überschritten werden.

## 4.2 Umlaufvermögen

### 4.2.1 Vorräte

Die Bewertung der Betriebsmittel erfolgt mit den Anschaffungskosten unter Beachtung des Niederstwertprinzips.

Die noch nicht abrechenbaren Leistungen resultieren aus den Forschungsprojekten im Auftrag Dritter gemäß § 27 UG 2002. Die Erfassung der Projektkosten erfolgt auf Projektträgern. Die Bewertung erfolgt einzeln zu Herstellungs- bzw. Anschaffungskosten gemäß § 7 Abs. 1 URAV in Verbindung mit § 203 Abs. 3 UGB. Angemessene Teile der Fertigungsgemeinkosten wurden bei der Bewertung der noch nicht abrechenbaren Leistungen berücksichtigt. Für voraussichtlich verlustbringende Projekte wird eine entsprechende Vorsorge auf der Passivseite vorgenommen.

### 4.2.2 Forderungen und sonstige Vermögensgegenstände

Forderungen und sonstige Vermögensgegenstände werden mit dem Nennwert angesetzt. Für erkennbare Risiken werden Einzelwertberichtigungen gebildet.

## 4.3 Rückstellungen

Die **Abfertigungsrückstellung** für Angestellte und Vertragsbedienstete wurde nach versicherungsmathematischen Grundsätzen unter Anwendung des Teilwertverfahrens ermittelt. Als Rechnungszinssatz kommt der 7-Jahres-Durchschnittszinssatz von 1,98% (Vorjahr: 1,73%) zur Anwendung. Es wurde von einer durchschnittlichen Restlaufzeit von 8 Jahren ausgegangen. Als Gehaltssteigerungen wurden unabhängig vom Angestelltenverhältnis für das Jahr 2026 2,0% (Vorjahr: 3,1%) herangezogen. Die Berechnung erfolgt nach biometrischen Rechnungsgrundlagen unter Berücksichtigung von typischen Individualitätswahrscheinlichkeiten. Die Rückstellung wird über die Dienstzeit unter Anwendung eines Fluktuationsabschlags für Mitarbeiter\_innen, die vorzeitig aus dem Dienstverhältnis ausscheiden, gebildet. Als Rechnungsgrundlage wurden die „AVÖ 2018-P – Rechnungsgrundlagen für die Pensionsversicherung“ in der Ausprägung für Angestellte herangezogen.

Die laufenden Beiträge für Pensionen werden direkt an die Pensionskasse überwiesen, die Rückstellungen für Pensionen beinhalten lediglich die Altersvorsorge jener Mitarbeiter\_innen, welche noch nicht länger als 24 Monate an der TU Wien beschäftigt sind.

Die Rückstellung für **Jubiläumsgelder** wurde nach den gleichen Grundsätzen ermittelt. Bei Angestellten und Vertragsbediensteten wurde die Sozialversicherungsbeitragspflicht berücksichtigt. Als Rechnungszinssatz kommt der 7-Jahres-Durchschnittszinssatz von 1,91 % (Vorjahr: 1,63 %) zur Anwendung mit einer durchschnittlichen Restlaufzeit von 6 Jahren. Als Gehaltssteigerungen wurden unabhängig vom Angestelltenverhältnis für das Jahr 2025 2 % (Vorjahr: 3,1%) herangezogen. Als Rechnungsgrundlage wurden die „AVÖ 2018-P – Rechnungsgrundlagen für die Pensionsversicherung“ in der Ausprägung für Angestellte herangezogen.

Die Berechnung des Pensionsalters erfolgt auf Basis eines kalkulatorischen Pensionsalters von 60 für Frauen bzw. 65 für Männer unter Beachtung der Übergangsbestimmungen laut Budgetbegleitgesetz 2003 und des „B-VG Altersgrenzen“ (BGBl. 832/1992) für Frauen. Allfällig individuell gemeldete Pensionsantrittsdaten wurden berücksichtigt.

Bei der **Rückstellung der nicht konsumierten Urlaube** ist anzumerken, dass Beamt\_innen und Vertragsbedienstete maximal 200 Stunden bzw. mit Behinderung 240 Stunden in das nächste Jahr übertragen dürfen. Bei Angestellten im Kollektivvertrag sind zwei Jahre, maximal 480 Stunden, Urlaubsrest möglich.

Die **langfristigen Rückstellungen**, mit einer Restlaufzeit von mehr als einem Jahr, werden mit dem Erfüllungsbetrag unter Verwendung eines laufzeitkongruenten Durchschnittszinssatzes (Quelle: Bundesbank.de) angesetzt.

Die übrigen Rückstellungen berücksichtigen alle erkennbaren Risiken und der Höhe nach noch nicht feststehenden Verbindlichkeiten.

#### 4.4 Verbindlichkeiten

Verbindlichkeiten werden mit ihrem Erfüllungsbetrag unter Bedacht auf den Grundsatz der Vorsicht angesetzt.

#### 4.5 Währungsumrechnung

Forderungen und Verbindlichkeiten sind mit dem strengen Niederst- bzw. Höchstwertprinzip am Bilanzstichtag bewertet. Die Bewertung von Forderungen erfolgt zum Bilanzstichtag mit dem Stichtagskurs, sofern dieser niedriger als der Entstehungskurs ist, bei den Verbindlichkeiten, sofern dieser Stichtagskurs höher als der Entstehungskurs ist.



## 5 Erläuterungen zur Bilanz

### 5.1 Aktiva – Anlagevermögen

Hinsichtlich der Entwicklung der einzelnen Positionen des Anlagevermögens wird auf den Anlagenspiegel (Anhang 8.2) verwiesen.

Das ausgewiesene Anlagevermögen stellt einen Wert von 36,93 % (Vorjahr: 35,85 %) der historischen Anschaffungs- und Herstellungskosten dar. Die Anschaffungen zum Anlagevermögen aus Mitteln im Sinne des § 27 UG 2002 betragen insgesamt EUR 14.447.362,38 (Vorjahr: TEUR 9.447,38). Verfügungsbeschränkungen bestehen nicht.

Die Position Beteiligungen beinhaltet Anteile an folgenden Gesellschaften:

Bezeichnung der Gesellschaft	Sitz	Abschluss- per	Abschluss- status
TU Wien Holding GmbH	Wien	31.12.2025	geprüft
Beteiligungen der TU Wien Holding GmbH:			
TU Career Center GmbH		31.12.2025	geprüft
TU Wien Großgeräte-Investitions und Betriebs GmbH		31.12.2025	geprüft
research TUb GmbH		31.12.2025	geprüft
TU Wien Automotiv Test Center GmbH		31.12.2025	geprüft
INTU GmbH		31.12.2025	geprüft
AME Automotive & Mobility Engineering GmbH		31.12.2025	geprüft
Smart Minerals GmbH	Wien	31.12.2024	geprüft
INITS Universitäres Gründerservice Wien GmbH	Wien	30.09.2025	geprüft
Advanced Computing Austria ACA GmbH	Wien	31.12.2024	geprüft
Center Digital Production GmbH	Wien	31.03.2025	geprüft
Competence Center Chase GmbH	Linz	30.09.2024	geprüft
Karl Landsteiner Privatuniversität für Gesundheitswissenschaften GmbH	Krems	30.09.2024	geprüft
EODC Earth Observation Data Centre for Water Resources Monitoring GmbH	Wien	31.12.2024	geprüft
CEST Kompetenzzentrum für elektrochemische Oberflächentechnologie GmbH	Wr. Neustadt	31.12.2024	geprüft
AC2T research GmbH	Wr. Neustadt	31.03.2025	geprüft
BEST-Bioenergy and Sustainable Technologies GmbH	Graz	31.03.2025	geprüft
ACOMarket GmbH	Wien	31.12.2024	geprüft
SBA Research gemeinnützige GmbH	Wien	31.03.2025	geprüft
Materials Center Leoben Forschung GmbH	Leoben	31.12.2024	geprüft
Science Communication Center Errichtungs- und VermietungsgmbH	Wien		in Erstellung
UpNANO GmbH	Wien		in Erstellung
READ-Coop SCEmbH	Innsbruck		
Renowave.at eG	Wien		

Tabelle 2: Beteiligungen an Gesellschaften – Übersicht

\* Erläuterungen zum Abschlussstatus:

in Erstellung: Es liegt noch kein Entwurf für den Jahresabschluss vor.

Geprüft: Eine durch den Wirtschaftsprüfer\_in geprüfte Version des Jahresabschlusses liegt vor.

Bezeichnung der Gesellschaft	Anteil am Kapital	Stammkapital EUR	Eigenkapital EUR	Ergebnis EUR
TU Wien Holding GmbH	100 %	35.000,00	56.984.955,16	-6.217,57
Beteiligungen der TU Wien Holding GmbH:				
TU Career Center GmbH	100 %			
TU Wien Großgeräte-Investitions und Betriebs GmbH	100 %			
research TUb GmbH	100 %			
TU Wien Automotiv Test Center GmbH	100 %			
INTU GmbH	100 %			
AME Automotive & Mobility Engineering GmbH	100 %			
Smart Minerals GmbH	50,0%	500.000,00	1.697.173,26	434.244,29
INITS Universitäres Gründerservice Wien GmbH	37,0%	35.000,00	1.760.661,04	-290.604,87
Advanced Computing Austria ACA GmbH	35,0%	35.000,00	57.661,20	3.475,74
Center Digital Production GmbH	30,0%	35.000,00	290.652,81	45.699,79
Competence Center Chase GmbH	25,0%	100.000,00	1.425.764,07	327.827,66
Karl Landsteiner Privatuniversität für Gesundheitswissenschaften GmbH	25,0%	400.000,00	3.586.316,90	636.658,73
EODC Earth Observation Data Centre for Water Resources Monitoring GmbH	24,0%	35.000,00	1.216.996,50	184.447,94
CEST Kompetenzzentrum für elektrochemische Oberflächentechnologie GmbH	23,4%	35.000,00	2.252.880,10	-896.301,19
AC2T research GmbH	14,0%	100.000,00	1.968.918,92	-465.814,29
BEST-Bioenergy and Sustainable Technologies GmbH	13,5%	200.000,00	2.495.097,51	194.143,23
ACOMarket GmbH	11,1%	180.000,00	297.003,10	24.305,20
SBA Research gemeinnützige GmbH	10,0%	36.000,00	1.235.064,81	-21.130,94
Materials Center Leoben Forschung GmbH	5,0%	292.000,00	9.349.421,31	495.869,10
Science Communication Center Errichtungs- und VermietungsgmbH	33,3%	12.000,00		
UpNANO GmbH	1,9%	130.282,00		
READ-Coop SCEmbH				
Renowave.at eG				

Tabelle 3: Beteiligungen an Gesellschaften – Stammkapital, Eigenkapital, Jahresergebnis vor Rücklagen

Organigramm Beteiligungen



Abbildung 1: Organigramm der Beteiligungen gem. § 189a Z 2 UGB

	TU Wien Holding	TU Career Center	TU Wien Große- räte-Investitions und Betriebs GmbH	research TUb	TU Wien Automotiv Test Center
<b>Stammdaten</b>					
Sitz	Wien	Wien	Wien	Wien	Wien
Rechtsform	GmbH	GmbH	GmbH	GmbH	GmbH
Firmenbuchnummer	FN 329022 g	FN 296928 i	FN 329941 h	FN 330878 k	FN 507749 s
Bilanzstichtag	31.12.2025	31.12.2025	31.12.2025	31.12.2025	31.12.2025
ÖNACE 2008 Gruppe	64200	63120	77390	70220	71120
<b>Bilanz</b>					
Bilanzsumme	57.003.450,73	1.087.458,64	57.449.754,39	1.333.893,00	484.500,17
Anlagevermögen	56.726.378,83	15.317,76	55.237.892,56	1.161.300,00	21.321,08
Forderungen	43.162,79	158.925,02	821.809,37	5.668,08	351.551,41
<i>davon gg. TU Wien</i>	<i>0,00</i>	<i>58.158,00</i>	<i>55.106,16</i>	<i>0,00</i>	<i>114.637,60</i>
Liquide Mittel (inkl. Wertpapiere)	233.909,11	906.477,71	1.390.052,46	166.924,92	102.556,56
Eigenkapital	56.984.955,16	971.730,14	55.096.636,82	1.327.459,49	-491.014,91
Verbindlichkeiten	13.343,57	78.552,15	1.686.583,28	2.281,51	865.389,89
<i>davon gg. Kreditinstituten</i>	<i>0,00</i>	<i>0,00</i>	<i>0,00</i>	<i>0,00</i>	<i>0,00</i>
<i>davon Eventualverbindlichkeiten</i>	<i>0,00</i>	<i>0,00</i>	<i>0,00</i>	<i>0,00</i>	<i>0,00</i>
<i>davon gg. TU Wien</i>	<i>0,00</i>	<i>12.850,00</i>	<i>0,00</i>	<i>0,00</i>	<i>533.037,77</i>
<b>Gewinn- und Verlustrechnung</b>					
Umsatzerlöse	108.417,70	1.152.502,61	20.848.601,00	0,00	2.106.853,61
Personalaufwand	0,00	-567.490,18	0,00	0,00	-481.437,27
Zahl der Beschäftigten (VZÄ)	0	9	0	0	6
Betriebsergebnis	8.808,98	106.862,21	358.804,66	-10.143,94	-271.394,97
Finanzergebnis	-34.698,70	5.902,46	59.083,29	18,05	23,44
Jahresergebnis	-6.217,57	85.764,33	385.724,11	-10.125,89	-270.831,62

Tabelle 4: Informationen Beteiligungen über 20% Beteiligungsanteil - Bilanz, Gewinn- und Verlustrechnung

Im Geschäftsjahr fanden keine wesentlichen Ereignisse statt. In-Kind-Leistungen und Ausschüttungsverbote lagen nicht vor.

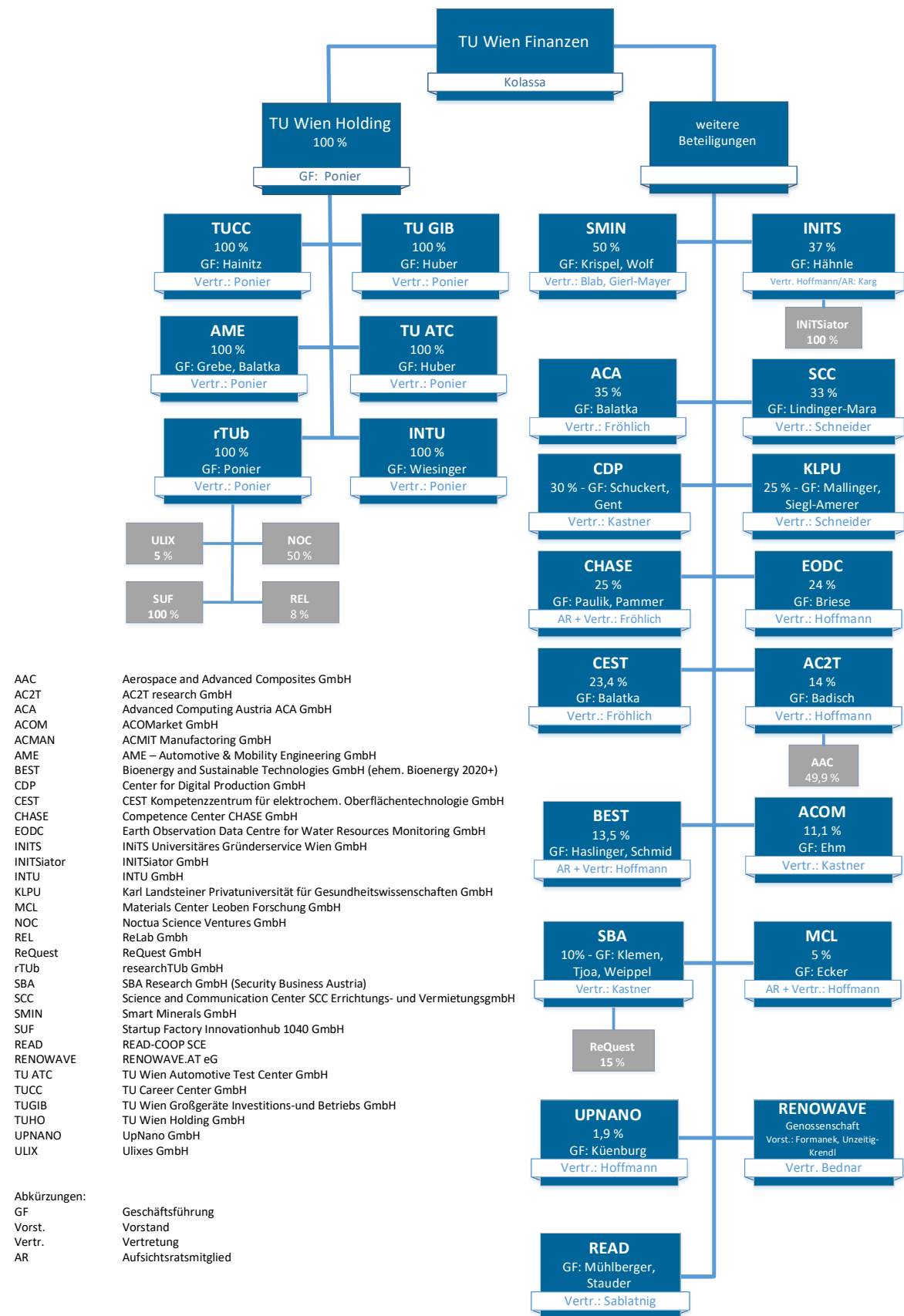
	INTU	AME Automotive & Mobility Engineering GmbH	Smart Minerals	INITS Universitäres Gründer-service Wien	INITSiator
<b>Stammdaten</b>					
Sitz	Wien	Wien	Wien	Wien	Wien
Rechtsform	GmbH	GmbH	GmbH	GmbH	GmbH
Firmenbuchnummer	FN 38477 i	FN 638203 i	FN 386467 i	FN 224447 w	FN 560384 w
Bilanzstichtag	31.12.2025	31.12.2025	31.12.2024	30.09.2025	30.09.2025
ÖNACE 2008 Gruppe	47620	71120	72190	70220	82990
<b>Bilanz</b>					
Bilanzsumme	409.525,95	1.354.213,22	3.148.824,00	2.163.802,97	93.845,17
Anlagevermögen	3.489,03	96.290,23	939.850,72	0,00	850,00
Forderungen	62.042,61	429.138,23	981.254,56	438.181,31	22.627,39
<i>davon gg. TU Wien</i>	<i>41.815,44</i>	<i>240.462,21</i>	<i>0,00</i>	<i>0,00</i>	<i>0,00</i>
Liquide Mittel (inkl. Wertpapiere)	95.384,97	828.784,76	1.184.000,57	1.004.098,05	70.367,78
Eigenkapital	157.286,59	864.765,21	1.697.173,26	1.760.661,04	34.656,90
Verbindlichkeiten	134.295,60	392.996,04	497.676,77	149.803,56	26.238,27
<i>davon gg. Kreditinstituten</i>	<i>0,00</i>	<i>0,00</i>	<i>0,00</i>	<i>0,00</i>	<i>0,00</i>
<i>davon Eventualverbindlichkeiten</i>	<i>0,00</i>	<i>0,00</i>	<i>0,00</i>	<i>0,00</i>	<i>0,00</i>
<i>davon gg. TU Wien</i>	<i>0,00</i>	<i>24.007,10</i>	<i>0,00</i>	<i>0,00</i>	<i>0,00</i>
<b>Gewinn- und Verlustrechnung</b>					
Umsatzerlöse	1.335.127,29	894.532,31	4.271.259,52	427.641,27	202.418,00
Personalaufwand	-462.662,94	-420.648,54	2.775.202,03	1.530.346,64	0,00
Zahl der Beschäftigten (VZÄ)	9	5	34	16	0
Betriebsergebnis	-30.010,21	-85.208,08	428.157,24	-203.196,43	-48.112,91
Finanzergebnis	-2.768,64	567,02	27.578,53	-86.908,44	0,00
Jahresergebnis	-33.192,73	-84.795,96	434.244,29	-290.604,87	-48.612,91

Tabelle 5: Informationen Beteiligungen über 20% Beteiligungsanteil - Bilanz, Gewinn- und Verlustrechnung

	Advanced Computing Austria ACA	Center Digital Production	Competence Center Chase GmbH	Karl Landsteiner Privatuniversität für Gesundheits- wissenschaften	EODC Earth Ob- servation Data Centre for Wa- ter Resources Monitoring
<b>Stammdaten</b>					
Sitz	Wien	Wien	Linz	Krems	Wien
Rechtsform	GmbH	GmbH	GmbH	GmbH	GmbH
Firmenbuchnummer	FN 551443 x	FN 476733 d	FN 518392 t	FN 383169 i	FN 417398 x
Bilanzstichtag	31.12.2024	31.03.2025	30.09.2024	30.09.2024	31.12.2024
ÖNACE 2008 Gruppe	62010	72190	72190	85420	63110
<b>Bilanz</b>					
Bilanzsumme	1.676.579,24	1.972.899,07	4.283.913,07	33.855.277,36	3.492.067,23
Anlagevermögen	0,00	0,00	0,00	0,00	0,00
Forderungen	6.157,47	130.990,38	1.938.819,03	186.799,63	1.681.905,26
<i>davon gg. TU Wien</i>	<i>0,00</i>	<i>0,00</i>	<i>0,00</i>	<i>0,00</i>	<i>0,00</i>
Liquide Mittel (inkl. Wertpapiere)	1.669.601,17	1.777.670,64	1.408.326,04	23.600.811,13	1.042.490,05
Eigenkapital	57.661,20	290.652,81	1.425.764,07	3.586.316,90	1.216.996,50
Verbindlichkeiten	1.611.757,39	387.370,33	1.507.324,91	15.774.090,81	633.215,09
<i>davon gg. Kreditinstituten</i>	<i>0,00</i>	<i>0,00</i>	<i>0,00</i>	<i>0,00</i>	<i>0,00</i>
<i>davon Eventualverbindlichkeiten</i>	<i>0,00</i>	<i>0,00</i>	<i>0,00</i>	<i>0,00</i>	<i>0,00</i>
<i>davon gg. TU Wien</i>	<i>0,00</i>	<i>0,00</i>	<i>9.473,85</i>	<i>0,00</i>	<i>0,00</i>
<b>Gewinn- und Verlustrechnung</b>					
Umsatzerlöse	152.876,82	1.486.356,29	2.528.773,29	20.976.651,11	5.124.377,61
Personalaufwand	135.992,17	1.625.485,77	2.509.763,38	13.142.919,28	1.566.300,66
Zahl der Beschäftigten (VZÄ)	4	29	33	246	21
Betriebsergebnis	-8.786,05	46.199,79	317.606,98	-180.207,33	233.393,30
Finanzergebnis	12.636,79	0,00	17.427,68	854.555,98	967,79
Jahresergebnis	3.475,74	45.699,79	327.827,66	636.658,73	184.447,94

Tabelle 6: Informationen Beteiligungen über 20% Beteiligungsanteil - Bilanz, Gewinn- und Verlustrechnung

Im Rechnungsjahr wurden Gesellschafterzuschüsse und sonstige Beteiligungen in der Höhe von EUR 12.593.570,00 (Vorjahr: TEUR 11.555,50) getätigt.

Bezeichnung Gesellschaft	Art des Zuschusses	Zuschuss EUR
TU Wien Holding GmbH betreffend TU Wien Großgeräte- Investitions und Betriebs GmbH	Gesellschafterzuschuss	11.500.000,00
TU Wien Holding GmbH betreffend researchTub GmbH betreffend Startup Factory Innovationshub 1040 GmbH	Gesellschafterzuschuss	1.000.000,00
TU Wien Holding GmbH betreffend INTU GmbH	Gesellschafterzuschuss	50.000,00
INITS Universitäres Gründerservice Wien GmbH	Gesellschafterzuschuss	38.000,00
CEST Kompetenzzentrum für elektroch. Oberflächentechnologie GmbH	Übernahme Geschäftsanteil	3.150,00
UpNano GmbH	Einzahlung Stammkapital	2.420,00
<b>Gesamt</b>		<b>12.593.570,00</b>

Tabelle 7: Gesellschafterzuschüsse

Die im Rechnungsjahr geleisteten Mitgliedsbeiträge und sonstige Zuwendungen über EUR 10.000,00 an Gesellschaften, Stiftungen und Vereine gem. § 10 UG umfassen insgesamt einen Betrag von EUR 3.644.356,80 (Vorjahr: TEUR 941,30) und teilen sich wie folgt auf:

Bezeichnung Gesellschaft/Stiftung/Verein	Art der Zuwendung	Zuschuss/Zuwendung EUR
Science Communication Center SCC GmbH	sonstige Zuweisung 2025	2.322.851,04
TU AUSTRIA (Verein)	Mitgliedsbeitrag 2025	145.600,00
HTU	sonstige Zuweisung 2025	102.834,73
ORCID INC	Mitgliedsbeitrag 2025	101.654,67
Massachusetts Institute of Technology	Mitgliedsbeitrag 2025	95.238,10
INITS Universitäres Gründerservice Wien GmbH	sonstige Zuweisung 2025	94.800,00
Die österr. Universitätskonferenz	Mitgliedsbeitrag 2025	83.460,00
TU Wien alumni club	sonstige Zuweisung 2025	80.000,00
ACSL College Sports League GmbH	sonstige Zuweisung 2025	72.000,00
ACONET (Verein)	Mitgliedsbeitrag 2025	63.250,00
EIT Manufacturing ASBL	Mitgliedsbeitrag 2025	60.000,00
Complexity Science Hub Vienna CSH - (Verein)	Mitgliedsbeitrag 2025	55.000,00
EURECOM	Mitgliedsbeitrag 2025	52.158,00
University of California Davis	Mitgliedsbeitrag 2025	34.782,61
EERA European Energy Research Alliance	Mitgliedsbeitrag 2025	32.400,00
Austrian Bioimaging (Verein)	Mitgliedsbeitrag 2025	29.700,00
TU Wien Space Team	sonstige Zuweisung 2025	25.000,00
Die österr. Bibliothekenverbund und Service GmbH	Mitgliedsbeitrag 2025	24.496,67
Gottfried Wilhelm Leibniz Universität	Mitgliedsbeitrag 2025	24.000,00
Österr. Agentur für wissenschaftliche Integrität	Mitgliedsbeitrag 2025	18.578,00
Universität Wien	sonstige Zuweisung 2025	15.806,00
BIO NANONET ASSOCIATION (Verein)	Mitgliedsbeitrag 2025	15.750,00
Center for Computational Materials Science	Mitgliedsbeitrag 2025	15.000,00
CESAER	Mitgliedsbeitrag 2025	13.914,00
The Open University	Mitgliedsbeitrag 2025	13.904,99
TUW Racing Team	sonstige Zuweisung 2025	11.177,99
Kurt Gödel Gesellschaft	sonstige Zuweisung 2025	11.000,00
Universität für Bodenkultur Wien	sonstige Zuweisung 2025	10.000,00
Science Busters (Verein)	sonstige Zuweisung 2025	10.000,00
EOSC Association AISBL	Mitgliedsbeitrag 2025	10.000,00
<b>Gesamt</b>		<b>3.644.356,80</b>

Tabelle 8: Mitgliedsbeiträge und sonstige Zuschüsse

Die Technische Universität Wien ist indirekter Gesellschafter an der TU Wien Automotive Test Center GmbH (TU ATC) und hat im Jahre 2020 eine Patronatserklärung gezeichnet und damit erklärt, die TU ATC mit ausreichend finanziellen Mitteln auszustatten, damit die TU ATC ihren Zahlungsverpflichtungen jederzeit nachkommen kann. Die Patronatserklärung erlischt, sobald die Bilanz der TU ATC kein negatives Eigenkapital mehr aufweist und gleichzeitig das Eigenkapital 8% der Bilanzsumme übersteigt und die durchschnittliche Schuldentilgungsdauer weniger als 15 Jahre beträgt. Es existieren ansonsten keine Verpflichtungen zu Verlustabdeckungen bei Gesellschaften, Stiftungen oder Vereinen.

Weitere wesentliche Geschäfte mit nahestehenden Unternehmen und Personen fanden im Geschäftsjahr nicht statt.

Das vorhandene Vermögen in Wertpapieren von EUR 30.862.814,41 (Vorjahr: TEUR 24.420,48) wurde aufgrund der mittel- bis langfristigen Liquiditätssicherung im Anlagevermögen ausgewiesen.

## 5.2 Aktiva – Umlaufvermögen

### 5.2.1 Vorräte

Die Betriebsmittel in Höhe von EUR 1.940.034,63 (Vorjahr: TEUR 1.366,61) sind hauptsächlich Chemikalien, Labormaterialien und ein Kopierpapierlager. Andere vorhandene Bestände an Büromaterialien wurden aufgrund der Geringfügigkeit dieser Position und der Tatsache, dass diese keinen dauernden Vermögensbestand aufweisen, nicht aktiviert.

Die Position „noch nicht abrechenbare Leistungen“ in Höhe von EUR 18.087.952,67 (Vorjahr: TEUR 21.267,36) enthält die noch nicht abgeschlossenen Projekte aus der Auftragsforschung mit einer durchschnittlichen Laufzeit von drei bis vier Jahren und einem Gesamtauftragswert von EUR 40.361.466,00 (Vorjahr: TEUR 47.051,73).

### 5.2.2 Forderungen und sonstige Vermögensgegenstände

Forderungen und sonstige Vermögensgegenstände gliedern sich nach Restlaufzeiten wie folgt auf:

Forderungen	Stand zum	davon	davon	davon aus
	31.12.2025	Restlaufzeit	Restlaufzeit	Forschung im
	EUR	< 1 Jahr	1-5 Jahre	Auftrag Dritter
		EUR	EUR	EUR
Forderungen aus Leistungen	29.977.438,16	29.977.438,16	0,00	27.308.842,00
<i>Vorjahr</i>	<i>23.620.853,84</i>	<i>23.620.853,84</i>	<i>0,00</i>	<i>21.288.736,07</i>
Einzelwertberichtigung	-389.900,00	-389.900,00	0,00	-97.100,00
<i>Vorjahr</i>	<i>-280.300,00</i>	<i>-280.300,00</i>	<i>0,00</i>	<i>-49.600,00</i>
Forderungen gg. Rechtsträgern mit BV	43.772,39	43.772,39	0,00	23.793,95
<i>Vorjahr</i>	<i>73.989,10</i>	<i>73.989,10</i>	<i>0,00</i>	<i>73.989,10</i>
Sonstige Forderungen	3.841.298,79	3.670.251,63	171.047,16	2.164.855,15
<i>Vorjahr</i>	<i>2.421.180,49</i>	<i>2.250.133,33</i>	<i>171.047,16</i>	<i>792.602,00</i>
<b>Gesamt</b>	<b>33.472.609,34</b>	<b>33.301.562,18</b>	<b>171.047,16</b>	<b>29.400.391,10</b>
<i>Vorjahr</i>	<i>25.835.723,43</i>	<i>25.664.676,27</i>	<i>171.047,16</i>	<i>22.105.727,17</i>

Tabelle 9: Forderungen nach Restlaufzeiten

Die Forderungen aus Leistungen betreffen hauptsächlich Forderungen aus der Abrechnung von Forschungsleistungen und aus eingeforderten Forschungsprojektraten.

Die sonstigen Forderungen enthalten unter anderem Forderungen gegen Mitarbeiter\_innen in der Höhe von EUR 239.172,33 (Vorjahr: TEUR 176,68), eine Forderung gegenüber der WIPARK Garagen GmbH in der Höhe von EUR 900.000,00 (Vorjahr: TEUR 730,00) und übrige Forderungen in der Höhe von EUR 2.573.176,06 (Vorjahr: TEUR 1.316,33). Zum Bilanzstichtag besteht keine Darlehensforderung gegenüber der INTU GmbH. (Vorjahr: TEUR 200,00).

In der Position sonstige Forderungen sind im Wesentlichen Erträge in der Höhe von EUR 3.431.079,30 (Vorjahr: TEUR 2.073,46) enthalten, die erst nach dem Abschlussstichtag zahlungswirksam werden.

### 5.2.3 Kassenbestand und Guthaben bei Kreditinstituten

Der Kassenbestand (inkl. Handkassen) beträgt EUR 46.065,91 (Vorjahr: TEUR 51,92), das Guthaben der Sparbücher beträgt EUR 12.169,45 (Vorjahr: TEUR 12,17).

Die Guthaben bei Kreditinstituten in Höhe von EUR 164.407.432,07 (Vorjahr: TEUR 170.895,55) resultieren mit einem Betrag von EUR 97.049.664,20 (Vorjahr: TEUR 99.773,48) aus Forschungsprojekten und stellen somit größtenteils zweckgewidmetes Vermögen dar.

### 5.3 Aktiva – Rechnungsabgrenzung

Die aktive Rechnungsabgrenzung in Höhe von EUR 3.144.600,00 (Vorjahr: TEUR 2.913,90) enthält zum 31.12.2025 im Wesentlichen Vorauszahlungen für Lizenzgebühren.

### 5.4 Passiva – Eigenkapital

Das Eigenkapital setzt sich aus dem Universitätskapital und den Rücklagen zusammen.

Eigenkapital	31.12.2025 EUR
Universitätskapital zum 01.01.2025	52.448.334,40
Rücklagen	72.862.797,01
<b>Stand zum 31.12.2025</b>	<b>125.311.131,41</b>

Tabelle 10: Veränderung des Eigenkapitals

#### 5.4.1 Rücklagen

Gemäß § 5 Abs. 5 URAV wurden im Rechnungsjahr oder in einem früheren Geschäftsjahr Rücklagen aus dem Jahresüberschuss sowie aus dem Gewinnvortrag wie folgt gebildet:

Rücklagen	31.12.2024 EUR	Zuweisung EUR	Auflösung EUR	31.12.2025 EUR
Finanzierungsvorsorge Drittmittel	19.436.679,85	4.922.234,20		24.358.914,05
Infrastrukturmaßnahmen	21.556.993,13	2.483.663,83		24.040.656,96
Nachhaltigkeit	6.000.000,00			6.000.000,00
Strategieprozess	3.000.000,00			3.000.000,00
Energiepreissteigerungen	10.000.000,00			10.000.000,00
Ausfinanzierung Digitalisierungsprojekte	1.657.976,00			1.657.976,00
Innenausbau Erweiterung 1				
Bauteil BF Maschinenbaulabor	2.040.350,00		-754.200,00	1.286.150,00
Umbau Wassergütelabor / HTU	1.679.400,00		-10.300,00	1.669.100,00
ACOnet Telefonanlage ZID	700.000,00			700.000,00
Sanierung Kleine Kuppel	150.000,00			150.000,00
<b>Gesamt</b>	<b>66.221.398,98</b>	<b>7.405.898,03</b>	<b>-764.500,00</b>	<b>72.862.797,01</b>

Tabelle 11: Rücklagen

Auf Basis von entsprechendem Beschluss des Rektorats wurden Rücklagen im Ausmaß von EUR 764.500,00 bestimmungsgemäß verwendet und neue Rücklagen in der Höhe von EUR 7.405.898,03 gebildet. Alle Rücklagen sind gemäß Bankkontostand liquiditätsmäßig bedeckt.

Die Auflösung der Investitionsrücklagen in Höhe von EUR 754.200,00 entfällt auf die laufende Abschreibung durch die erfolgte Inbetriebnahme des Maschinenbaulabors.

Die Investitionsrücklage für den Umbau des Wassergütelabors wurde in Höhe der Abschreibung von EUR 10.300,00 aufgelöst.

Im Drittmittelbereich erfolgte eine Dotierung der Rücklage für Finanzierungsvorsorge in der Höhe von EUR 4.922.234,20 und im Globalbereich unter anderem für Infrastrukturmaßnahmen in Höhe von EUR 2.483.663,83.

Die Rücklagen für Investitionen dienen in den nächsten Jahren der notwendigen baulichen Maßnahmen für die Erweiterung und Integration sowie Verbesserung der Infrastruktur einiger Institute.

Die sonstigen Rücklagen dienen der Risikovorsorge und für die Finanzierung von innovativen Projekten zur Weiterentwicklung der Universität.

## 5.5 Passiva – Investitionszuschüsse

Die Bestände zum 31.12.2025 in der Höhe von EUR 69.412.564,02 (Vorjahr: TEUR 72.562,52) bestehen im Wesentlichen für die Anschaffung von Geräten über die TU Wien Großgeräte Investitions- und Betriebs- GmbH, Konjunkturpaket II, für die Zusage von Berufungsinfrastruktur und Schenkungen von Anlagen durch den Fonds zur Förderung der wissenschaftlichen Forschung (FWF). Des Weiteren entfallen Bestände auf die Geräteausstattung USTEM, den Supercomputer-Cluster MUSICA und neue Brennstäbe für den Forschungsreaktor „TRIGA“. Neu hinzugekommen sind Vorhaben laut Leistungsvereinbarung 2025-2027, wie zum Beispiel die Stärkung der IT-Sicherheit.

Die Erträge aus der Auflösung aus Investitionszuschüssen werden im sonstigen betrieblichen Ertrag ausgewiesen. Aufgrund des Ablaufes der Verwendungsfrist für die Berufungszusagen 2016-2018, wurden die betreffenden, noch nicht zugewiesenen Investitionszuschüsse, wieder dem Erlös aus Globalbudgetzuweisungen rückgeführt. Hinsichtlich der Entwicklung der einzelnen Positionen des Anlagevermögens wird auf den Investitionszuschusspiegel (Anhang 8.1) verwiesen.

## 5.6 Passiva – Rückstellungen

Rückstellung für Abfertigungen	31.12.2025 EUR	31.12.2024 TEUR
Vertragsbedienstete und Angestellte (inkl. § 26 Angestellte)	9.036.200,00	9.411,00
<i>davon aus Mitteln des § 27 UG 2002</i>	<i>54.600,00</i>	<i>54,20</i>

Tabelle 12: Abfertigungsrückstellung

Rückstellungen für Pensionen	31.12.2025 EUR	31.12.2024 TEUR
DGB Pensionskassa KV (2-jährige Wartefrist)	2.134.670,48	2.135,16

Tabelle 13: Rückstellungen für Pensionen

Sonstige Rückstellungen	31.12.2025 EUR	31.12.2024 TEUR
Nicht konsumierte Urlaube inkl. Zeitguthaben	25.656.300,00	22.008,20
Jubiläumsgelder	11.802.700,00	12.161,20
Forschungsreaktor	9.586.000,00	9.720,00
Übrige sonstige Rückstellungen	8.577.334,00	8.759,20
Fehlende Eingangsrechnungen	4.600.000,00	3.415,00
Drohende Verluste aus Forschungsprojekten	2.428.800,00	2.519,10
Behindertenausgleichstaxe	983.000,00	917,10
Besoldungsreform	600.000,00	600,00
Nachzahlung Grundsteuer	352.300,00	352,30
Deponie Breitenau	109.400,00	134,10
Rechts- und Beratungskosten	100.200,00	91,60
Studienbeiträge	50.200,00	53,10
Kollegiangelder und besondere Leistungsprämien	27.233,00	23,87
<b>Gesamt</b>	<b>64.873.467,00</b>	<b>60.754,77</b>
<i>davon aus Mitteln § 27 UG 2002</i>	<i>8.092.334,00</i>	<i>6.919,66</i>

Tabelle 14: Sonstige Rückstellungen

Die **Rückstellung für den Forschungsreaktor** besteht für die Kosten der Entsorgung bzw. Endlagerung der Reaktornstrumente und Brennelemente. Die Rückstellung wurde in der Höhe der geschätzten Kosten zum Erfüllungsbetrag

über die Nutzungsdauer bis zum Jahr 2025 linear aufgebaut. Eine Fortführung des Betriebs des Atomreaktors wurde bis 2040 beschlossen und die Rückstellung wurde dementsprechend auf den Erfüllungszeitpunkt hochgerechnet und auf den Stichtag abgezinst. Die Abzinsung in der Höhe von EUR 134.000,00 wurde über Zinserträge verbucht.

Die Rückstellung für die **Deponie Breitenau** umfasst die jährlichen Betriebskosten einer stillgelegten Deponie. Die Betriebskosten der Deponie werden auf 20 Jahre rückgestellt. Als Berechnungsbasis pro Jahr wird ein Durchschnittswert der Betriebskosten der Jahre 2010 bis 2017 in Höhe von EUR 19.000,00 herangezogen.

Die Rückstellung für **fehlende Eingangsrechnungen** betrifft die Vorsorge von ausstehenden Eingangsrechnungen für bereits im abgelaufenen Geschäftsjahr bezogene Leistungen.

Die drohenden **Verluste aus der Auftragsforschung** wurden aufgrund der Projektbewertung berechnet. Dabei wurden die Gesamtkosten für das Projekt anhand des gemeldeten Fertigstellungsgrades und der bisher angefallenen Kosten hochgerechnet. Im Falle des Überschreitens des Auftragsvolumens ergaben sich drohende Verluste aus einzelnen Projekten.

In den **übrigen sonstigen Rückstellungen** sind Personalabgrenzungen (Altersteilzeit, Überstunden, Leistungsprämien, Besoldungsreform), Sicherheitsmaßnahmen der Abteilung für Gebäude und Technik und eine Rückstellung für nicht abgerechnete Reisekosten enthalten.

Die ausbezahlten **Urlaubersatzleistungen** (inkl. Dienstgeberbeiträge) im Abschlussjahr betragen EUR 233.121,93.

## 5.7 Passiva – Verbindlichkeiten

Verbindlichkeiten	Stand zum 31.12.2025 EUR	davon Restlaufzeit < 1 Jahr EUR	davon Restlaufzeit 1-5 Jahre EUR	davon Restlaufzeit > 5 Jahre EUR	davon aus Forschung im Auftrag Dritter EUR
Erhaltene Anzahlungen	23.470.619,13	23.470.619,13	0,00	0,00	23.470.619,13
<i>Vorjahr</i>	<i>27.328.079,19</i>	<i>27.328.079,19</i>	<i>0,00</i>	<i>0,00</i>	<i>27.328.079,19</i>
Lieferungen und Leistungen	6.372.687,47	6.331.913,86	40.773,61	0,00	776.477,35
<i>Vorjahr</i>	<i>5.100.066,33</i>	<i>5.015.304,35</i>	<i>84.761,98</i>	<i>0,00</i>	<i>200.818,43</i>
Rechtstr. mit BV	122.181,18	122.181,18	0,00	0,00	8.917,02
<i>Vorjahr</i>	<i>0,00</i>	<i>0,00</i>	<i>0,00</i>	<i>0,00</i>	<i>0,00</i>
sonstige Verbindlichkeiten	40.102.935,92	13.670.283,88	26.432.652,04	0,00	3.667.137,33
<i>Vorjahr</i>	<i>32.139.775,04</i>	<i>13.054.793,74</i>	<i>19.084.981,30</i>	<i>0,00</i>	<i>2.716.201,30</i>
<b>Gesamt</b>	<b>70.068.423,70</b>	<b>43.594.998,05</b>	<b>26.473.425,65</b>	<b>0,00</b>	<b>27.923.150,83</b>
<i>Vorjahr</i>	<i>64.567.920,56</i>	<i>45.398.177,28</i>	<i>19.169.743,28</i>	<i>0,00</i>	<i>30.245.098,92</i>

Tabelle 15: Verbindlichkeiten

Es bestehen keine Verbindlichkeiten, für die dingliche Sicherheiten bestellt worden sind. Die erhaltenen Anzahlungen resultieren größtenteils aus Anzahlungen aus der Auftragsforschung.

In den sonstigen Verbindlichkeiten sind Gelder in der Höhe von EUR 2.471.993,00 (Vorjahr: TEUR 2.370,07) abgebildet, die für Forschungsförderungsprojekte mit einer Laufzeit von bis zu drei Jahren, treuhänderisch verwaltet werden. Diese finden sich auf der Aktivseite der Bilanz unter der Position Guthaben gegenüber Kreditinstituten (Bankkonto des § 26 FWF) wieder.

Von der TU Wien werden Forschungsgelder in Höhe von EUR 26.432.652,04 (Vorjahr: TEUR 19.084,98) der Finanzkoordinatoren treuhänderisch verwaltet. Zudem sind in der Position sonstige Verbindlichkeiten Aufwendungen für lohnabhängige Abgaben in der Höhe von EUR 10.497.617,13 (Vorjahr: TEUR 9.504,62) enthalten, die erst nach dem Abschlussstichtag zahlungswirksam werden.

## 5.8 Passiva – Rechnungsabgrenzung

Passive Rechnungsabgrenzung	31.12.2025 EUR	31.12.2024 TEUR
Forschungsförderung	83.330.966,25	77.737,54
Berufungszusagen	2.625.290,76	6.152,35
Universitätslehrgänge	2.267.200,00	2.022,91
Studienbeiträge	946.500,00	931,60
Globalbudgetzuweisungen des Bundes	5.005.886,06	7.364,68
<i>davon Gehörloses Studieren</i>	1.729.071,81	1.612,65
<i>davon Zentrum für Technik und Gesellschaft</i>	1.173.999,67	1.568,57
<i>davon Experimentelle Teilchenphysik</i>	644.169,38	939,30
<i>davon Supercomputer-Cluster MUSICA</i>	411.558,28	971,74
<i>davon gute wissenschaftliche Praxis-digital</i>	360.206,39	426,49
<i>davon Sanierung kleine Kuppel</i>	300.000,00	300,00
<i>davon USTEM Ausbau</i>	291.000,00	291,00
<i>davon Strahlenschutz u. nukleare Sicherheit</i>	95.880,53	95,88
<i>davon Karriere / Wissenschaft</i>	0,00	1.159,04
Sonstige Abgrenzungsposten	9.074.112,64	96,70
<b>Gesamt</b>	<b>103.249.955,71</b>	<b>94.305,78</b>
<i>davon aus Mitteln § 27 UG 2002</i>	83.330.966,25	77.737,54

Tabelle 16: Passive Rechnungsabgrenzung

Durch die Projektbewertung im Drittmittelbereich werden Erlöse für Forschungsförderung in der Höhe von EUR 83.330.966,25 (Vorjahr: TEUR 77.737,54) in der passiven Rechnungsabgrenzung ausgewiesen.

Forschungsförderungsprojekte werden als Zuschüsse entsprechend den handelsrechtlichen Bilanzierungsgrundsätzen abgebildet. Die zugesagten Fördermittel werden als Zuschuss zur Abdeckung von Aufwendungen nach Maßgabe des Aufwandes erfasst. Erhaltene Zuschüsse zur Abdeckung von entsprechend präzisierten Aufwendungen für künftige Perioden werden als passive Rechnungsabgrenzung ausgewiesen. Ansprüche auf den Ersatz von Forschungsaufwendungen werden als Forderungen in dem Umfang im Jahresabschluss aktiviert, in dem die Aufwendungen angefallen sind und dafür ein Zuschuss aufgrund einer Fördervereinbarung mit ausreichender Sicherheit gewährt wird.

## 5.9 Sonstige finanzielle Verpflichtungen

Finanzielle Verpflichtungen, die nicht in der Bilanz ausgewiesen sind, entstehen aus der Nutzung von Sachanlagen, den Kosten für die Anmietung der Räumlichkeiten der TU Wien sowie der Miete für technische wissenschaftliche Anlagen und Kopiergeräte.

Wir prognostizieren die künftigen Miet- und Leasingverpflichtungen wie folgt:

<b>Sonstige finanzielle Verpflichtungen</b>	<b>2025 EUR</b>	<b>2024 TEUR</b>
für das folgende Geschäftsjahr	76.667.200,88	73.346,16
für die fünf folgenden Geschäftsjahre	376.918.340,81	372.727,99

Tabelle 17: Sonstige finanzielle Verpflichtungen



## 6 Erläuterungen zur Gewinn- und Verlustrechnung

### 6.1 Umsatzerlöse

Die Zusammensetzung der unter den Umsatzerlösen in der Gewinn- und Verlustrechnung ausgewiesenen sonstigen Erlöse und Kostenersätze in Höhe von EUR 11.436.140,09 (Vorjahr: TEUR 9.760,65) stellt sich wie folgt dar:

Sonstige Erlöse und Kostenersätze	31.12.2025 EUR	31.12.2024 TEUR
Sonstige Erlöse und Kostenersätze	4.121.865,95	3.711,13
Sonstige Erlöse aus Zuweisungen Bund	2.552.253,36	823,46
andere weiterverrechnete Kosten und Erlöse	2.489.466,92	2.472,57
Erlöse aus Patent und Lizenzannahmen	910.588,49	1.635,03
Erlöse aus Sponsoring und Werbung	673.880,91	544,45
Erlöse aus dem Materialverkauf	315.060,80	316,42
Erlöse aus dem Verkauf von Softwarelizenzen	246.444,09	186,83
Beiträge für Exkursionen	124.467,92	65,92
Erlöse aus dem Verkauf von Lehrbehelfen	1.819,14	3,96
Erlöse aus Telefongesprächen	292,51	0,89
<b>Gesamt</b>	<b>11.436.140,09</b>	<b>9.760,65</b>

Tabelle 18: Sonstige Erlöse und Kostenersätze

### 6.2 Sonstige betriebliche Erträge

In den übrigen Erträgen in der Höhe von EUR 12.331.079,95 (Vorjahr: TEUR 10.055,54) sind neben Erträgen aus Schenkungen, sowie Erträgen aus der Auflösung von Investitionszuschüssen auch geleistete Schadenersatzzahlungen in der Höhe von EUR 238.348,16 (Vorjahr: TEUR 69,02) enthalten.

### 6.3 Bestandsveränderung

Die Veränderung des Bestandes an noch nicht abrechenbaren Leistungen resultiert aus der Auftragsforschung. Bei laufenden Auftragsforschungsprojekten werden die Aufwendungen und Erlöse als „noch nicht abgerechnete Leistungen“ und „erhaltene Anzahlungen“ abgebildet.

### 6.4 Personalaufwand

Der Personalaufwand beträgt im Rechnungsjahr 2025 insgesamt EUR 359.579.775,58 (Vorjahr: TEUR 326.265,63), davon entfallen EUR 34.377.936,73 (Vorjahr: TEUR 33.291,82) auf Refundierungen für Löhne und Gehälter an den Bund, auf den nach § 125 Abs. 12 UG 2002 zu leistender Betrag zur Deckung des Pensionsaufwandes und Sozialabgaben für dienstzugewiesene Beamt\_innen.

Die Aufwendungen für Abfertigungen betragen EUR 4.362.387,74 (Vorjahr: TEUR 3.826,73). Davon entfällt ein Betrag von EUR 4.056.599,64 (Vorjahr: TEUR 3.198,71) auf die Mitarbeitervorsorgekasse.

### 6.5 Abschreibungen

Die Abschreibungen belaufen sich im Rechnungsjahr 2025 auf insgesamt EUR 29.304.759,34 (Vorjahr: TEUR 33.619,01).

## 6.6 Übrige betriebliche Aufwendungen

Übrige betriebliche Aufwendungen	31.12.2025 EUR	31.12.2024 TEUR
Mieten Gebäude	62.816.764,22	61.928,39
Sonstige Miet-, Leasing- und Lizenzgebühren	17.905.143,01	14.664,17
Übrige	15.515.919,38	11.732,97
Verbrauch von Energie	15.189.543,99	23.235,91
Betriebskosten Gebäude	14.395.476,57	13.091,98
Instandhaltung Gebäude	12.044.856,06	13.034,71
Reiseaufwendungen und Spesen	8.903.885,03	8.447,51
Sonstige Instandhaltungen und Reinigung durch Dritte	8.755.848,90	8.865,85
Stipendien, Aus- und Fortbildung, sowie ähnliche Förderungen	5.443.102,82	5.165,92
Leihpersonal und Werkverträge	2.230.702,71	1.934,25
Nachrichtenaufwand (Porto, Telefon, Internet, Telefax)	747.263,30	799,71
<b>Gesamt</b>	<b>163.948.505,99</b>	<b>162.901,37</b>

Tabelle 19: Sonstige betriebliche Aufwendungen

Die auf das Rechnungsjahr 2025 entfallenen Aufwendungen für die Abschlussprüfung betragen EUR 38.400,00.

## 6.7 Erträge und Aufwendungen aus Finanzmitteln und Beteiligungen

Ergebnisse aus Finanzmitteln und Beteiligungen	31.12.2025 EUR	31.12.2024 TEUR
Zinserträge	3.644.426,74	7.752,95
Sonstige Finanzerträge	155.335,89	60,29
Erträge aus Abgang von sonst. Finanzanlagen	1.557.600,00	35,96
Erträge aus Zuschreibung von Finanzanlagen	225.593,78	486,74
Erträge aus Abgang von Beteiligungen	540,00	0,00
Gewinnüberrechnung aus Beteiligungen	19.920,38	9,68
Erträge aus Zuschreibung von Beteiligungen	21.417,08	4,03
<b>Summe Erträge</b>	<b>5.624.833,87</b>	<b>8.349,65</b>
Verluste aus Abgang von Beteiligungen	0,00	-18,48
Verluste aus Abgang von sonst. Finanzanlagen	-567,36	0,00
Finanzielle Zuschüsse	-2.334.384,37	-16,00
Beteiligungsabschreibungen	-88.471,38	-375,71
Abschreibungen für Finanzanlagen	-68.591,70	-51,20
Zinsaufwendungen	-9.985,28	-0,70
<b>Summe Abschreibungen</b>	<b>-2.502.000,09</b>	<b>-462,08</b>
<b>Gesamt</b>	<b>3.122.833,78</b>	<b>7.887,57</b>

Tabelle 20: Ergebnis aus Finanzmitteln und Beteiligungen

## 6.8 Steuern vom Einkommen

Die Steuern vom Einkommen und Ertrag entfallen in der Höhe von EUR 1.320.578,42 (Vorjahr: TEUR 1.146,68) fast zur Gänze auf die Kapitalertragsteuer.

## 7 Sonstige Angaben

### 7.1 Lehrgänge und ähnliche Veranstaltungen

Die Erlöse im Jahr 2025 aus Lehrgängen und ähnlichen Veranstaltungen (Konferenzen, Tagungen und Seminare) betragen EUR 6.655.639,40 (Vorjahr: TEUR 5.297,31). Diesen stehen Aufwendungen in Höhe von EUR 6.968.903,07 (Vorjahr: TEUR 5.898,15) entgegen. Unter Berücksichtigung von sonstigen Erlösen, wie insbesondere Erlösen aus Sponsoring und Kostenersätzen, ergibt sich ein leicht negatives Ergebnis aus den Lehrgängen. Besondere Risiken bestehen nicht.

Die Erlöse aus Lehrgängen umfassen neben den entsprechenden Lehrgangserlösen auch sonstige zurechenbare Erträge.

<b>Einnahmen</b>	<b>EUR</b>	<b>Ausgaben</b>	<b>EUR</b>
Erlöse Weiterbildung	5.779.292,03	Personalaufwand	-2.443.558,12
Sonstige Erlöse und Kostenersätze	482.467,19	Nebentätigkeiten Beamte / Angestellte	-1.008.542,30
Sponsoring	393.880,18	Gewerbliche Dienstleistung	-675.440,54
		Inserate und Anzeigen	-266.222,94
		Bewirtungen	-1.194.755,79
		Sonstige Aufwendungen	-1.147.773,77
		Abrechnung nach Beendigung auf IA	-228.268,63
		Übrige Erlöse / Ausgaben	-4.340,98
<b>Gesamt</b>	<b>6.655.639,40</b>		<b>-6.968.903,07</b>
<i>Vorjahr</i>	<i>5.297.308,41</i>		<i>-5.898.150,34</i>

Tabelle 21: Einnahmen und Ausgaben der Lehrgänge und ähnliche Veranstaltungen

## 7.2 Personalstand (Jahresdurchschnitt)

Personalstand nach Anstellungsverhältnis	Köpfe	davon projekt-finanziert	Vollzeit-äquivalente	davon projekt-finanziert
<b>Wissenschaftliches Personal</b>	<b>3.449</b>	<b>1.818</b>	<b>2.616,1</b>	<b>1.280,6</b>
davon Professor_innen	215	3	208,7	2,4
davon Laufbahnstellen	170	7	167,2	7,0
davon Dozent_innen	96	0	94,1	0,0
davon Staff Scientist	1	0	1,0	0,0
davon Senior Scientist	206	32	188,2	27,3
davon PostDoc	176	6	165,4	6,0
davon Assistent_innen	23	0	22,8	0,0
davon PreDoc	509	68	437,8	66,6
davon Projektmitarbeiter_innen	1.351	1.293	1.070,8	1.026,0
davon Studienassistent_innen	682	398	249,0	142,3
davon Vertragsbedienstete d. wiss. Dienstes	6	0	5,2	0,0
davon Freie Dienstnehmer_innen	15	9	5,8	3,1
<b>Lehrpersonal</b>	<b>1.222</b>	<b>2</b>	<b>365,3</b>	<b>0,6</b>
davon Lehrbeauftragte	479	1	66,7	0,2
davon Senior Lecturer	44	1	36,3	0,4
davon Studentische Mitarbeiter_innen	629	0	250,9	0,0
davon Externes Lehrpersonal	70	1	11,5	0,0
<b>Allgemeines Personal</b>	<b>1.380</b>	<b>116</b>	<b>1.165,7</b>	<b>73,0</b>
davon Professor_innen	3	0	3,0	0,0
davon Allgemeines Personal	1.350	112	1.156,0	71,9
davon freie Dienstnehmer_innen	27	4	6,7	1,0
<b>Gesamt</b>	<b>6.051</b>	<b>1.935</b>	<b>4.147,1</b>	<b>1.354,1</b>
<i>Vorjahr</i>	<i>5.827</i>	<i>1.830</i>	<i>3.949,8</i>	<i>1.285,3</i>

Tabelle 22: Personalstand nach Anstellungsverhältnis

Personalstand nach Bildungsdokumentationsverordnung	bereinigte Kopfbzahlen				Vollzeitäquivalente			
	Frauen	Männer	divers	Gesamt	Frauen	Männer	divers	Gesamt
<b>wissenschaftliches und künstlerisches</b>								
<b>Personal</b>	<b>1.438</b>	<b>3.383</b>	<b>3</b>	<b>4.824</b>	<b>834,0</b>	<b>2.132,7</b>	<b>1,8</b>	<b>2.968,5</b>
Professor_innen	59	204		263	52,5	195,4		247,9
Äquivalente	21	108		129	20,9	116,4		137,3
davon Dozent_innen	9	77		86	9,2	84,9		94,1
davon Assoziierte Professor_innen	12	31		43	11,6	31,6		43,2
wissenschaftliche und künstlerische Mitarbeiter_innen	1.358	3.071	3	4.432	760,7	1.820,9	1,8	2.583,3
davon Assistenzprofessor_innen	21	43	1	65	25,7	45,0	1,0	71,7
davon Univ.-Assistent_innen auf Laufbahnstellen	3	14		17	2,3	7,7		10,1
davon über F&E-Projekte drittfinanzierte Mitarb.	491	1.301	2	1.794	314,3	866,5	0,6	1.181,4
<b>Allgemeines Personal gesamt</b>	<b>762</b>	<b>659</b>	<b>2</b>	<b>1423</b>	<b>601,2</b>	<b>561,7</b>	<b>1,8</b>	<b>1.164,7</b>
davon über F&E-Projekte drittfinanzierte Mitarb.	54	70		124	28,7	44,5		73,2
<b>Gesamt</b>	<b>2.200</b>	<b>4.042</b>	<b>5</b>	<b>6.247</b>	<b>1.435,3</b>	<b>2.694,4</b>	<b>3,6</b>	<b>4.133,2</b>
<i>Vorjahr</i>	<i>2.098</i>	<i>3.928</i>	<i>4</i>	<i>6.030</i>	<i>1.338,6</i>	<i>2.591,8</i>	<i>1,9</i>	<i>3.932,4</i>

Tabelle 23: Personalstand Bildungsdokumentationsverordnung

Die Tabelle „Personalstand nach Anstellungsverhältnis“ zeigt Köpfe und Vollzeitäquivalente als Jahresschnitt. Dem gegenüber sind die Kopfzahlen in der Tabelle nach Bildungsdokumentationsverordnung (UHSBV) per Stichtag 31.12.2025 und die Vollzeitäquivalente als Jahresschnitt zu verstehen.

Darüber hinaus werden emeritierte ordentliche und außerordentliche Universitätsprofessor\_innen sowie Privatdozent\_innen in der Auswertung nach Bildungsdokumentationsverordnung nicht dargestellt.

Eine weitere Differenz zwischen den beiden Darstellungen ergibt sich aus der Behandlung von Freistellungen. Während in der TU-Darstellung unter Beibehaltung der Bezüge Freigestellte als aktive Vollzeitäquivalente gewertet werden, sind sie in der Darstellung nach UHSBV nicht einzubeziehen.

### 7.3 Organe der Technischen Universität Wien

Das Rektorat besteht aus fünf Mitgliedern:

- Rektor Prof. Dr.-Ing. Jens SCHNEIDER
- Vizerektor Univ.Prof. Dipl.-Ing. Dr. Peter ERTL
- Vizerektorin Mag.iur. Dr.iur. Jasmin GRÜNDLING-RIENER
- Vizerektor Univ.Prof. Dipl.-Ing. Dr.techn. Wolfgang KASTNER
- Vizerektorin Mag.iur. Ute KOCH

Der Universitätsrat besteht aus sieben Mitgliedern:

- Interim. Vorsitzende Univ. Prof. Dr. rer. nat. Johanna STACHEL
- Dipl.-Ing. Dr.mont. Iris FILZWIESER
- Univ.-Prof. Dipl.-Ing. Dr.nat.techn. Dr.h.c.mult. Martin GERZABEK
- Univ.Prof. Dr.-Ing. Heribert NACKEN
- Dipl.-Ing. Dr. techn. Barbara OBERHAUSER
- Mag. Andrea REITHMAYER

### 7.4 Angaben nach Bundes Public Corporate Governance Kodex gemäß Regel 14.2.5

Die Technische Universität Wien hat als juristische Person öffentlichen Rechts keinen Anteilseigner. Die Rechtsaufsicht hat der Bund.

Zu den Mitgliedern des Rektorats und des Universitätsrats besteht eine rein arbeitsrechtliche Beziehung kraft Gesetzes. Der Universität sind keine wesentlichen Geschäfte zu marktüblichen Bedingungen bekannt.

An frühere Mitglieder des Rektorats und des Universitätsrats (die unter 7.3 nicht erwähnt wurden) sowie an ihre Hinterbliebenen wurden im Berichtszeitraum keine Bezüge ausbezahlt. An Mitglieder des Rektorats und des Universitätsrates wurden keine Vorschüsse und Kredite gewährt. Mit Ausnahme von Gehaltsvorschüssen wurden auch an keine anderen Mitarbeiter\_innen der Technischen Universität Wien Kredite ausbezahlt.

Im Rechnungsjahr wurden zwischen der Technischen Universität Wien und den Mitgliedern des Rektorats keine Geschäfte abgewickelt.

Zwischen den Mitgliedern des Universitätsrats und der Technischen Universität Wien bestehen keine Dienstleistungs- und Werkverträge.

Die Gesamtbezüge sämtlicher Mitglieder des Rektorates betragen im Rechnungsjahr 2025 EUR 1.906.669,11 (Vorjahr: TEUR 1.687,27). Die Gesamtvergütungen des Universitätsrates betragen EUR 39.100,00 (Vorjahr: TEUR 40,85).

### 7.5 Treuhandgirokonten

Zum Stichtag 31.12.2025 wurde eine Gesamtsumme von EUR 129.293,31 (Vorjahr: TEUR 363,67) im Bereich der § 26 UG 2002 Treuhandgirokonten verwaltet. Die Aufwendungen aus dem § 26 UG 2002 Bereich wurden zur Gänze durch verrechnete Kostenersätze abgedeckt, besondere Risiken bestehen nicht.

Das Treuhandvermögen der Finanzkoordinatoren weist ein Guthaben von EUR 23.864.772,31 (Vorjahr: TEUR 16.514,68) aus.

## 7.6 Ergebnisverwendung

Die Universitäten sind per Gesetz gemeinnützig. Etwaige nach Rücklagenveränderung entstandene Bilanzgewinne bzw. -verluste werden zur Gänze auf neue Rechnung vorgetragen. Die Rücklagen dienen im Sinne der Gemeinnützigkeit der Risikovorsorge sowie neuer Projekte und der Weiterentwicklung der Universität.

## 7.7 Wesentliche Ereignisse nach dem Bilanzstichtag

Nach dem Bilanzstichtag sind keine wesentlichen Ereignisse eingetreten.

## 7.8 Derivative Finanzinstrumente

Die Universität verfügt über keine derivativen Finanzinstrumente.

## 8 Anhang

### 8.1 Investitionszuschusspiegel

Zugewiesene (IZS)	Investitionszuschüsse	01.01.2025	Zugang	Umbuchung	Umglie- derung PRA	Abgang	Auflösung	31.12.2025
		EUR	EUR	EUR	EUR	EUR	EUR	EUR
Immaterielles Anlagevermögen		102.593,94	2.052,00	33.951,95	0,00	0,00	-84.564,76	54.033,13
<i>davon aus Mitteln § 27 UG 2002</i>		<i>55.362,30</i>	<i>0,00</i>	<i>0,00</i>	<i>0,00</i>	<i>0,00</i>	<i>-55.362,30</i>	<i>0,00</i>
Bauten auf fremden Grund		17.965.694,54	0,00	0,00	0,00	0,00	-673.603,08	17.292.091,46
Technische Anlagen		13.900.162,88	343.024,63	16.582.322,68	0,00	-31.473,12	-6.551.088,69	24.242.948,38
<i>davon aus Mitteln § 27 UG 2002</i>		<i>49.491,53</i>	<i>0,00</i>	<i>0,00</i>	<i>0,00</i>	<i>0,00</i>	<i>-32.726,57</i>	<i>16.764,96</i>
Wissenschaftliche Literatur		7.739,50	0,00	0,00	0,00	0,00	-6.347,52	1.391,98
<i>davon aus Mitteln § 27 UG 2002</i>		<i>0,00</i>	<i>0,00</i>	<i>0,00</i>	<i>0,00</i>	<i>0,00</i>	<i>0,00</i>	<i>0,00</i>
Sammlungen		1,00	0,00	0,00	0,00	0,00	0,00	1,00
<i>davon aus Mitteln § 27 UG 2002</i>		<i>0,00</i>	<i>0,00</i>	<i>0,00</i>	<i>0,00</i>	<i>0,00</i>	<i>0,00</i>	<i>0,00</i>
Betriebs- u. Geschäftsausstattung		4.316.494,56	47.609,03	516.476,50	0,00	-1.914,64	-1.024.879,53	3.853.785,92
<i>davon aus Mitteln § 27 UG 2002</i>		<i>0,00</i>	<i>12.000,00</i>	<i>0,00</i>	<i>0,00</i>	<i>0,00</i>	<i>-1.200,00</i>	<i>10.800,00</i>
Anlagen in Bau		0,00	0,00	0,00	0,00	0,00	0,00	0,00
<b>Zugewiesen IZS Gesamt</b>		<b>36.292.686,42</b>	<b>392.685,66</b>	<b>17.132.751,13</b>	<b>0,00</b>	<b>-33.387,76</b>	<b>-8.340.483,58</b>	<b>45.444.251,87</b>
<i>davon aus Mitteln § 27 UG 2002</i>		<i>104.853,83</i>	<i>12.000,00</i>	<i>0,00</i>	<i>0,00</i>	<i>0,00</i>	<i>-89.288,87</i>	<i>27.564,96</i>
Noch nicht zugewiesen IZS		36.269.831,81	7.486.760,33	-17.132.751,13	0,00	0,00	-2.655.528,86	23.968.312,15
<b>Summe</b>		<b>72.562.518,23</b>	<b>7.879.445,99</b>	<b>0,00</b>	<b>0,00</b>	<b>-33.387,76</b>	<b>-10.996.012,44</b>	<b>69.412.564,02</b>

Die Investitionszuschüsse der TU Wien Großgeräte Investitions- und Betriebs- GmbH werden entsprechend der von der TU Wien Großgeräte Investitions- und Betriebs- GmbH verrechneten Abschreibungen, welche im Mietaufwand dargestellt sind, aufgelöst.

## 8.2 Anlagenspiegel

Anlagenspiegel	Anschaffungs- und Herstellungskosten				
	01.01.2025 EUR	Zugang EUR	Abgang EUR	Umbuchung EUR	31.12.2025 EUR
<b>A. ANLAGEVERMÖGEN</b>					
<b>I. Immaterielle Vermögensgegenstände</b>					
1. Konzessionen und ähnliche Rechte	8.176.903,48	2.947.920,75	0,00	0,00	11.124.824,23
<i>davon aus Mitteln § 27 UG 2002</i>	3.538.874,19	2.694.362,39	0,00	0,00	6.233.236,58
<i>davon entgeltlich erworben</i>	8.176.903,48	2.947.920,75	0,00	0,00	11.124.824,23
	<b>8.176.903,48</b>	<b>2.947.920,75</b>	<b>0,00</b>	<b>0,00</b>	<b>11.124.824,23</b>
<b>II. Sachanlagen</b>					
1. Bauten auf fremden Grund	91.414.225,48	11.818,85	0,00	746.450,22	92.172.494,55
<i>davon aus Mitteln § 27 UG 2002</i>	0,00	0,00	0,00	0,00	0,00
2. Technische Anlagen und Maschinen	219.617.041,43	12.828.944,05	-622.240,44	2.710.895,15	234.534.640,19
<i>davon aus Mitteln § 27 UG 2002</i>	40.287.812,47	8.295.319,72	-133.732,50	1.804.722,59	50.254.122,28
3. Wissenschaftliche Literatur und andere wissenschaftliche Datenträger	37.006.790,87	975.683,45	-1.910.767,96	2.113.321,80	38.185.028,16
<i>davon aus Mitteln § 27 UG 2002</i>	86.378,06	2.188,60	0,00	0,00	88.566,66
4. Sammlungen	228.375,65	25.000,00	0,00	0,00	253.375,65
<i>davon aus Mitteln § 27 UG 2002</i>	0,00	0,00	0,00	0,00	0,00
5. Andere Anlagen, Betriebs- und Geschäftsausstattung	112.980.489,85	11.731.089,81	-3.457.874,97	175.177,55	121.428.882,24
davon geringwertige Vermögensgegenstände	0,00	2.910.736,28	-2.910.736,28	0,00	0,00
<i>davon aus Mitteln § 27 UG 2002</i>	6.969.806,20	875.549,08	-131.397,15	0,00	7.713.958,13
6. Geleistete Anzahlungen und Anlagen in Bau	12.761.580,83	6.604.680,67	-1.786.000,17	-5.745.844,72	11.834.416,61
<i>davon aus Mitteln § 27 UG 2002</i>	1.866.746,36	2.579.942,59	0,00	-1.804.722,59	2.641.966,36
	<b>474.008.504,11</b>	<b>32.177.216,83</b>	<b>-7.776.883,54</b>	<b>0,00</b>	<b>498.408.837,40</b>
<i>davon aus Mitteln § 27 UG 2002</i>	49.210.743,09	11.752.999,99	-265.129,65	0,00	60.698.613,43
<b>Summe Immaterielle Vermögensgegenstände und Sachanlagen</b>	<b>482.185.407,59</b>	<b>35.125.137,58</b>	<b>-7.776.883,54</b>	<b>0,00</b>	<b>509.533.661,63</b>
<i>davon aus Mitteln § 27 UG 2002</i>	52.749.617,28	14.447.362,38	-265.129,65	0,00	66.931.850,01
<b>III. Finanzanlagen</b>					
1. Beteiligungen	50.537.384,23	12.597.570,00	-4.140,00	0,00	63.130.814,23
<i>davon aus Mitteln § 27 UG 2002</i>	0,00	0,00	0,00	0,00	0,00
2. Wertpapiere (Wertrechte) des Anlagevermögens	25.285.517,98	9.945.886,78	-4.098.244,24	0,00	31.133.160,52
<i>davon aus Mitteln § 27 UG 2002</i>	332.816,70	0,00	0,00	0,00	332.816,70
	<b>75.822.902,21</b>	<b>22.543.456,78</b>	<b>-4.102.384,24</b>	<b>0,00</b>	<b>94.263.974,75</b>
<i>davon aus Mitteln § 27 UG 2002</i>	332.816,70	0,00	0,00	0,00	332.816,70
<b>Summe Anlagevermögen gesamt</b>	<b>558.008.309,80</b>	<b>57.668.594,36</b>	<b>-11.879.267,78</b>	<b>0,00</b>	<b>603.797.636,38</b>
<i>davon aus Mitteln § 27 UG 2002</i>	53.082.433,98	14.447.362,38	-265.129,65	0,00	67.264.666,71

Abschreibungen (Absetzung für Abnutzung AfA)					Buchwerte	
Kumulierte AfA zum Jahresanfang 01.01.2025 EUR	Afa des Jahrs 2025 EUR	Afa-Abgänge im Jahr 2025 EUR	Afa-Zuschreibungen im Jahr 2025 EUR	Kumulierte AfA zum Jahresende 31.12.2025 EUR	01.01.2025 EUR	31.12.2025 EUR
-4.912.985,40	-1.380.910,00	0,00	0,00	-6.293.895,40	3.263.918,08	4.830.928,83
-1.410.267,64	-1.067.288,82	0,00	0,00	-2.477.556,46	2.128.606,55	3.755.680,12
-4.912.985,40	-1.380.910,00	0,00	0,00	-6.293.895,40	3.263.918,08	4.830.928,83
<b>-4.912.985,40</b>	<b>-1.380.910,00</b>	<b>0,00</b>	<b>0,00</b>	<b>-6.293.895,40</b>	<b>3.263.918,08</b>	<b>4.830.928,83</b>
-41.228.432,23	-2.501.738,64	0,00	0,00	-43.730.170,87	50.185.793,25	48.442.323,68
0,00	0,00	0,00	0,00	0,00	0,00	0,00
-187.895.171,92	-11.444.038,90	541.075,02	0,00	-198.798.135,80	31.721.869,51	35.736.504,39
-28.486.995,49	-4.786.515,49	85.584,60	0,00	-33.187.926,38	11.800.816,98	17.066.195,90
-27.185.536,04	-3.154.458,34	1.910.767,96	0,00	-28.429.226,42	9.821.254,83	9.755.801,74
-80.906,01	-2.046,76	0,00	0,00	-82.952,77	5.472,05	5.613,89
0,00	0,00	0,00	0,00	0,00	228.375,65	253.375,65
0,00	0,00	0,00	0,00	0,00	0,00	0,00
-91.057.281,09	-10.823.613,46	3.447.853,75	0,00	-98.433.040,80	21.923.208,76	22.995.841,44
0,00	-2.910.736,28	2.910.736,28	0,00	0,00	0,00	0,00
-5.794.659,80	-718.776,63	127.631,24	0,00	-6.385.805,19	1.175.146,40	1.328.152,94
0,00	0,00	0,00	0,00	0,00	12.761.580,83	11.834.416,61
0,00	0,00	0,00	0,00	0,00	1.866.746,36	2.641.966,36
<b>-347.366.421,28</b>	<b>-27.923.849,34</b>	<b>5.899.696,73</b>	<b>0,00</b>	<b>-369.390.573,89</b>	<b>126.642.082,83</b>	<b>129.018.263,51</b>
-34.362.561,30	-5.507.338,88	213.215,84	0,00	-39.656.684,34	14.848.181,79	21.041.929,09
<b>-352.279.406,68</b>	<b>-29.304.759,34</b>	<b>5.899.696,73</b>	<b>0,00</b>	<b>-375.684.469,29</b>	<b>129.906.000,91</b>	<b>133.849.192,34</b>
-35.772.828,94	-6.574.627,70	213.215,84	0,00	-42.134.240,80	16.976.788,34	24.797.609,21
-4.800.218,43	-88.471,38	0,00	21.417,08	-4.867.272,73	45.737.165,80	58.263.541,50
0,00	0,00	0,00	0,00	0,00	0,00	0,00
-865.038,19	-68.591,70	437.690,00	225.593,78	-270.346,11	24.420.479,79	30.862.814,41
-43.214,39	-2.155,85	0,00	250,80	-45.119,44	289.602,31	287.697,26
<b>-5.665.256,62</b>	<b>-157.063,08</b>	<b>437.690,00</b>	<b>247.010,86</b>	<b>-5.137.618,84</b>	<b>70.157.645,59</b>	<b>89.126.355,91</b>
-43.214,39	-2.155,85	0,00	250,80	-45.119,44	289.602,31	287.697,26
<b>-357.944.663,30</b>	<b>-29.461.822,42</b>	<b>6.337.386,73</b>	<b>247.010,86</b>	<b>-380.822.088,13</b>	<b>200.063.646,50</b>	<b>222.975.548,25</b>
-35.816.043,33	-6.576.783,55	213.215,84	250,80	-42.179.360,24	17.266.390,65	25.085.306,47

### 8.3 Mobilitätsgrad

<b>Mobilitätsgrad</b>	<b>31.12.2025 EUR</b>
+ Umlaufvermögen	194.101.491,76
+ Aktive Rechnungsabgrenzungen	3.144.600,00
+ kurzfristiges Finanzanlagevermögen	30.862.814,41
<b>kurzfristiges Vermögen</b>	<b>228.108.906,17</b>
+ Verbindlichkeiten	43.635.771,66
- langfristige Verbindlichkeiten	-2.512.766,61
+ Passive Rechnungsabgrenzungen	103.249.955,71
+ Rückstellungen	76.044.337,48
- langfristige Rückstellungen	-57.934.270,48
<b>kurzfristiges Fremdkapital</b>	<b>162.483.027,76</b>
<b>Mobilitätsgrad</b>	<b>140,4%</b>
<b>Detail langfristige Rückstellungen</b>	<b>-57.934.270,48</b>
Jubiläumsgelder	-11.802.700,00
Abfertigungsrückstellung	-9.036.200,00
Forschungsreaktor	-9.586.000,00
DGB Pensionskassa KV (2-jährige Wartefrist)	-2.134.670,48
Deponie Breitenau	-109.400,00
Rückstellung für nicht konsumierte Urlaube	-25.265.300,00
Sonstige langfristige Rückstellungen	0,00

## 8.4 Tabellen

Tabelle 1: Nutzungsdauer des Sachanlagevermögens .....	9
Tabelle 2: Beteiligungen an Gesellschaften – Übersicht .....	13
Tabelle 3: Beteiligungen an Gesellschaften – Stammkapital, Eigenkapital, Jahresergebnis vor Rücklagen .....	14
Tabelle 4: Informationen Beteiligungen über 20% Beteiligungsanteil - Bilanz, Gewinn- und Verlustrechnung.....	16
Tabelle 5: Informationen Beteiligungen über 20% Beteiligungsanteil - Bilanz, Gewinn- und Verlustrechnung.....	17
Tabelle 6: Informationen Beteiligungen über 20% Beteiligungsanteil - Bilanz, Gewinn- und Verlustrechnung.....	18
Tabelle 7: Gesellschafterzuschüsse .....	18
Tabelle 8: Mitgliedsbeiträge und sonstige Zuschüsse .....	19
Tabelle 9: Forderungen nach Restlaufzeiten.....	20
Tabelle 10: Veränderung des Eigenkapitals .....	21
Tabelle 11: Rücklagen.....	21
Tabelle 12: Abfertigungsrückstellung .....	22
Tabelle 13: Rückstellungen für Pensionen .....	22
Tabelle 14: Sonstige Rückstellungen .....	22
Tabelle 15: Verbindlichkeiten .....	23
Tabelle 16: Passive Rechnungsabgrenzung .....	24
Tabelle 17: Sonstige finanzielle Verpflichtungen.....	25
Tabelle 18: Sonstige Erlöse und Kostenersätze.....	27
Tabelle 19: Sonstige betriebliche Aufwendungen.....	28
Tabelle 20: Ergebnis aus Finanzmitteln und Beteiligungen.....	28
Tabelle 21: Einnahmen und Ausgaben der Lehrgänge und ähnliche Veranstaltungen .....	29
Tabelle 22: Personalstand nach Anstellungsverhältnis .....	30
Tabelle 23: Personalstand Bildungsdokumentationsverordnung.....	30

## 8.5 Abbildungen

Abbildung 1: Organigramm der Beteiligungen gem. § 189a Z 2 UGB .....	15
--	----

## 8.6 Abkürzungen

AVÖ.....	Aktuarvereinigung Österreichs
BiDokV .....	Bildungsdokumentationsverordnung
B-VG .....	Bundesverfassungsgesetz
FWF .....	Fonds zur Förderung der wissenschaftlichen Forschung
IZS.....	Investitionszuschüsse
MUSICA.....	Multi-Site Computer Austria
TRIGA .....	Training, Research, Isotope Production, General Atomic
URAV .....	Universitäten-Rechnungsabschlussverordnung
USTEM.....	Universitäre Serviceeinrichtung für Transmissions-Elektronenmikroskopie
UGB .....	Unternehmensgesetzbuch
UG 2002.....	Universitätsgesetz 2002
VZÄ .....	Vollzeitäquivalente

Wien, am 03. März 2026



Rektor Prof. Dr.-Ing. Jens SCHNEIDER



Vizerektor Univ.Prof. Dipl.-Ing. Dr. Peter ERTL

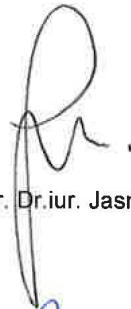

Vizerektorin Mag.iur. Dr.iur. Jasmin GRÜNDLING-RIENER



Vizerektor Univ.Prof. Dipl.-Ing. Dr.techn. Wolfgang KASTNER



Vizerektorin Mag.iur. Ute KOCH



Leiter Finanzen MMag. Martin Neff-Kolassa



**Herausgeber**

Technische Universität Wien  
Finanzen, Karlsplatz 13, 1040 Wien

**Für den Inhalt verantwortlich**

TU Finanzen, [finanzen@tuwien.ac.at](mailto:finanzen@tuwien.ac.at)

**Fotos**

TU Wien | Matthias Heisler/goemb.at

**Layout**

PR & Marketing

Wien 03/2026